# TIN HỌC DỰ BỊ

## IT001DV01

BEYOND BOUNDARIES WITHIN hearts

HOA SEN UNIVERSITY
WORLD CLASS EDUCATION

MOET ACCREDITED
KIỂM ĐỊNH CHẤT LƯỢNG GIÁO DỤC QUỐC GIA

QS STARS RATING SYSTEM

ACBSP

FIBAA

NEAS

HOA SEN UNIVERSITY
WORLD CLASS EDUCATION

# PHẦN 4
# MICROSOFT WORD 2016

CÁC CHỨNG NHẬN, KIỂM ĐỊNH CHẤT LƯỢNG QUỐC TẾ TẠI ĐẠI HỌC HOA SEN
MOET ACCREDITED KIỂM ĐỊNH CHẤT LƯỢNG GIÁO DỤC QUỐC GIA
QS STARS RATING SYSTEM
AUN-QA
ACBSP ACCREDITED
FIBAA
NEAS QUALITY ENDORSED CENTRE
BEYOND BOUNDARIES WITHIN hearts

# PHẦN 4 MICROSOFT WORD 2016

1. GIỚI THIỆU MICROSOFT WORD
2. CÁC THAO TÁC TRÊN TẬP TIN (FILE)
3. MỘT SỐ KHÁI NIỆM CƠ BẢN
4. ĐỊNH DẠNG KÝ TỰ (FONT)
5. ĐỊNH DẠNG ĐOẠN (PARAGRAPH)
6. BÀI TẬP THỰC HÀNH

# 1. Giới thiệu Microsoft Word

- Microsoft Word là một phần mềm soạn thảo văn bản, là một trong những phần mềm Office do tập đoàn Microsoft phát triển, có bản quyền, dùng để biên soạn và tạo lập các loại văn bản, báo cáo, danh sách dưới dạng bảng biểu, lập biểu đồ biểu diễn dữ liệu, vẽ sơ đồ, …

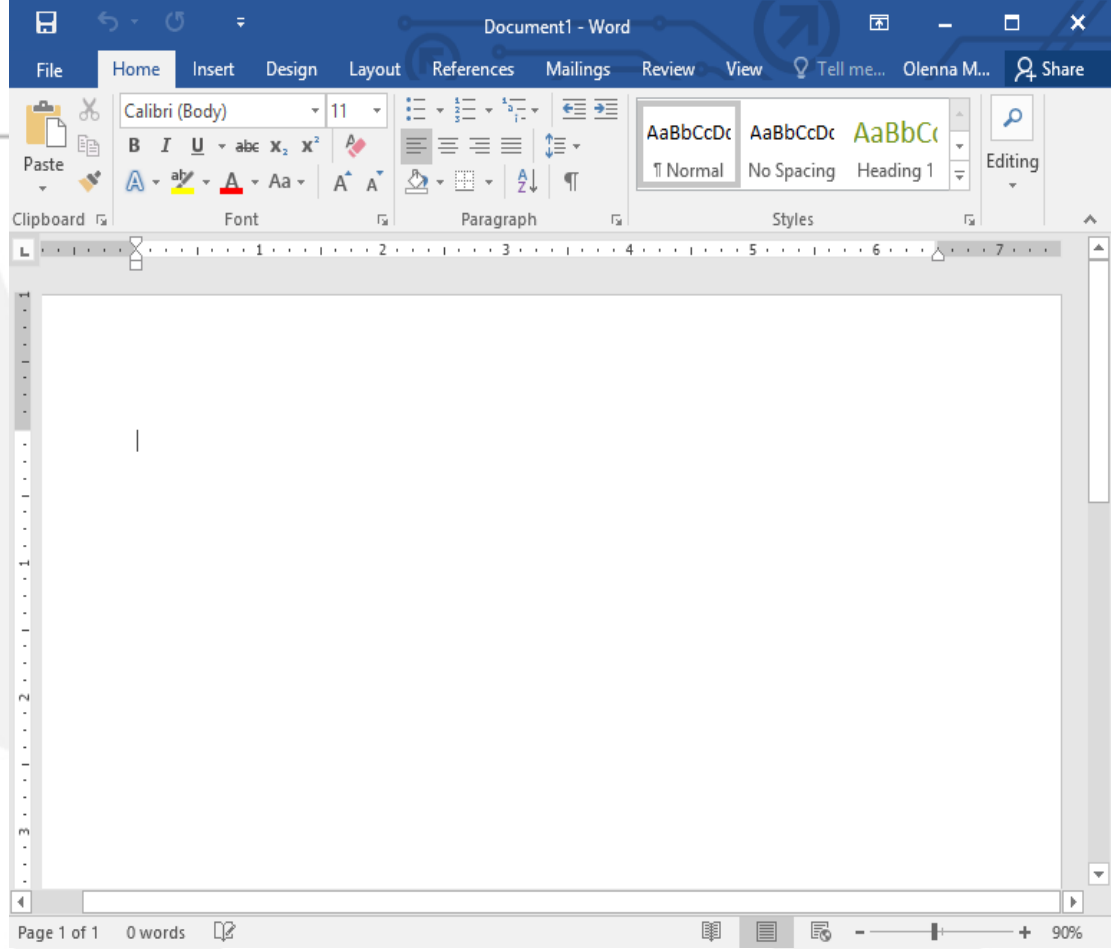


Mục tiêu môn học, cung cấp các chức năng ứng dụng vào việc trình bày đúng quy cách và thẩm mỹ một số loại hình văn bản như văn thư theo chuẩn mực tiếng Việt và tiếng Anh, báo cáo khoa học.

# 1. Giới thiệu Microsoft Word

- **Khởi động**
  - Cách 1:
    Ấn tổ hợp phím **Logo Windows +S,** nhập tên ứng dụng Word
  - Cách 2:
    Start → Programs → Microsoft Office → **Microsoft Word 2016**

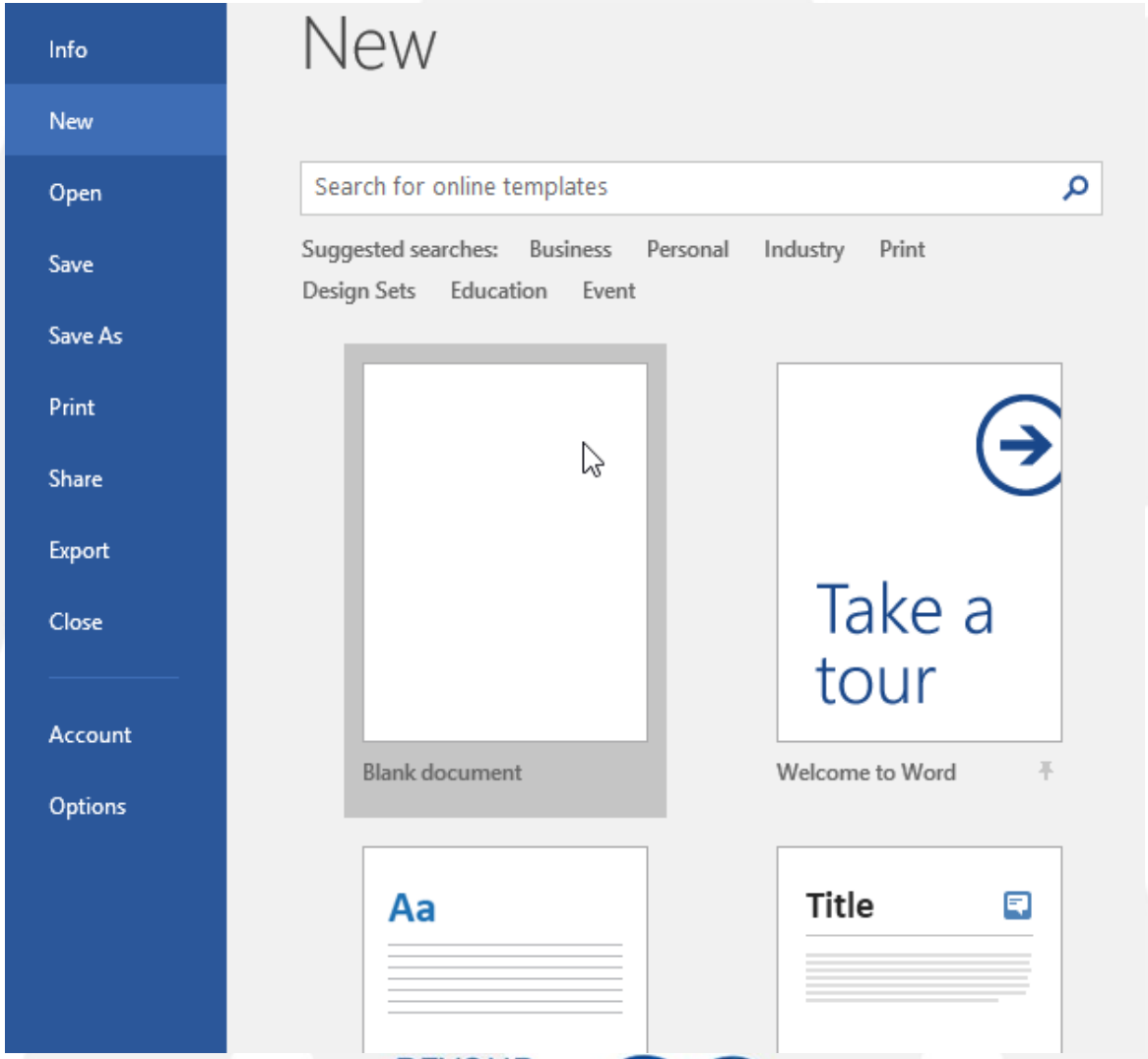

# 1. Giới thiệu Microsoft Word

- **Thanh Ribbon**
  - Chứa nhiều thẻ lệnh: File, Home, Insert, Design, …
  - Mỗi 1 thẻ lệnh gồm nhiều nhóm lệnh chứa nhiều nút lệnh và có 1 mũi tên nhỏ ở góc dưới bên phải, khi click vào mũi tên sẽ hiển thị thêm nhiều tùy chọn.
  - Quick Access Toolbar: chứa các lệnh cơ bản thường xuyên sử dụng

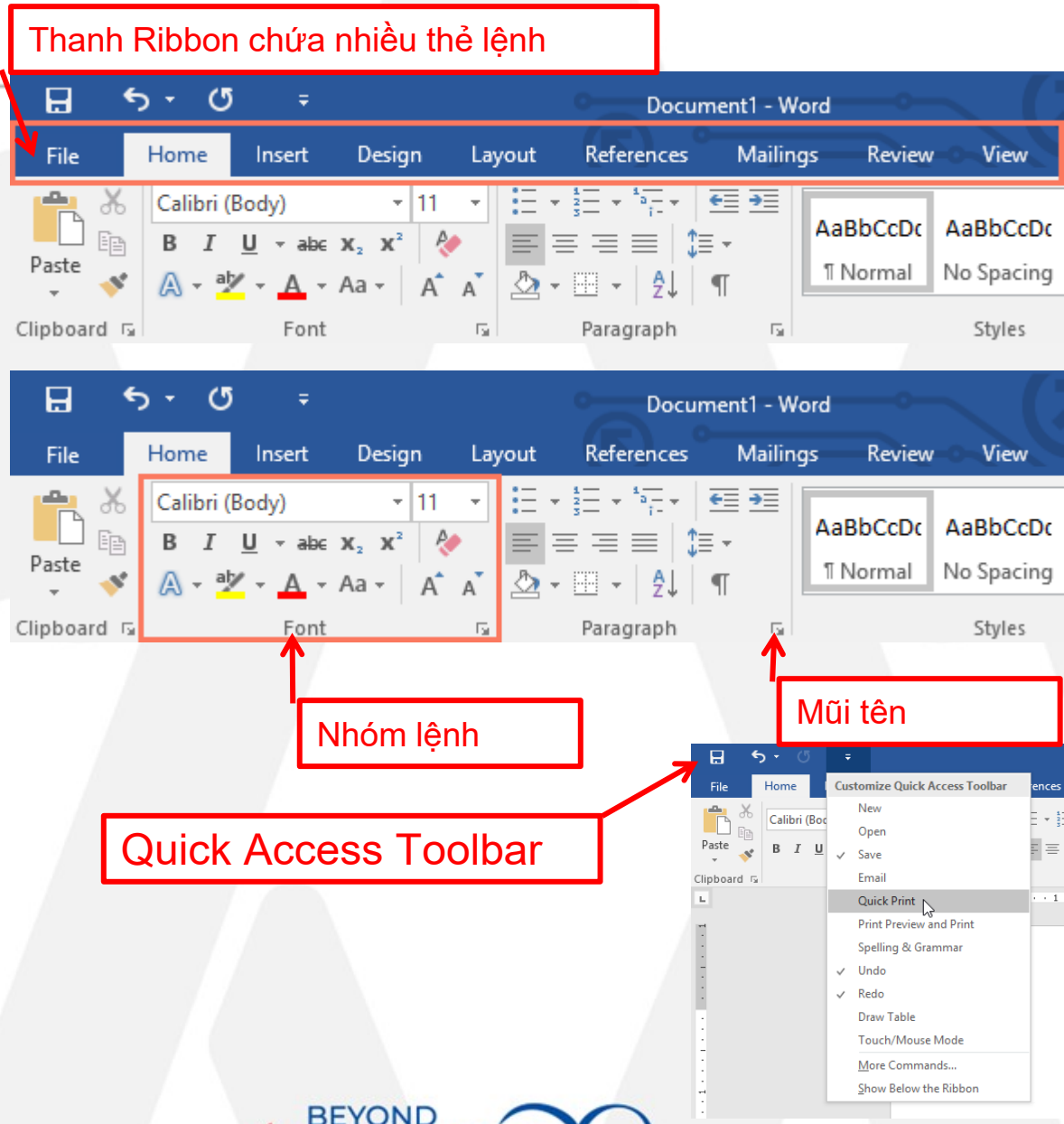

# 1. Giới thiệu Microsoft Word

- Thẻ **View**
  - Sau khi tạo 1 tài liệu mới (**Blank Document**), tên tài liệu mặc định Document1 trong vùng soạn thảo văn bản (**Normal/Print Layout**). Tuy nhiên, để chuyển vùng khác, trên thẻ View→trong nhóm Views→ chọn 1 chế độ/vùng hiển thị
    - **Read Mode:** Tài liệu hiển thị theo chế độ chỉ đọc
    - **Print Layout:** vùng biên soạn tài liệu, còn gọi là vùng mặc định (Normal)
    - **Web Layout:** tài liệu được hiển thị theo kiểu trang Web
    - **Outline:** vùng hiển thị nội dung tổng quan của tài liệu và có ký hiệu (Bullets)
    - **Draft:** vùng hiển thị nội dung nháp, chỉ hiển thị chữ, không hiển thị Header/Footer và các đối tượng khác

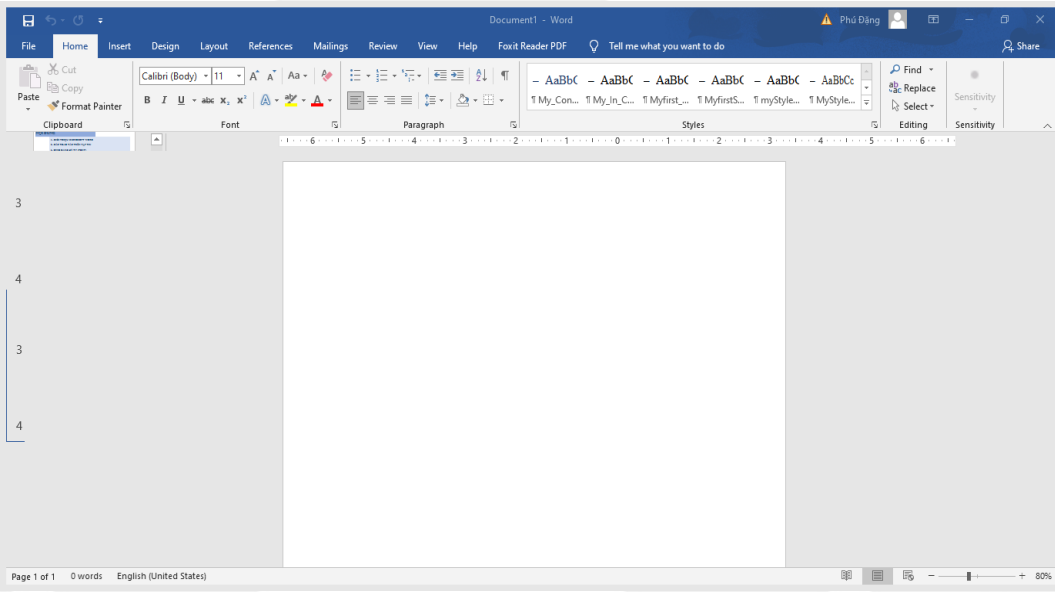


Hình 1: vùng biên soạn tài liệu (Print Layout)

# 1. Giới thiệu Microsoft Word

- **Zoom**: phóng to, thu nhỏ tài liệu

  **Cách 1**: Phóng to thu nhỏ tài liệu bằng kéo rê % trên thanh trạng thái (Status)

  Nhấn nút **-/+** : Các bạn sẽ giảm/ tăng kích thước với đơn vị 10% một lần nhấn

  **Cách 2**: Trên thẻ View →công cụ **Zoom**

  **Percent**: nhập % muốn phóng to hay thu nhỏ

  **Cách 3**: Phóng to/ thu nhỏ 8% với một lần lăn trỏ chuột

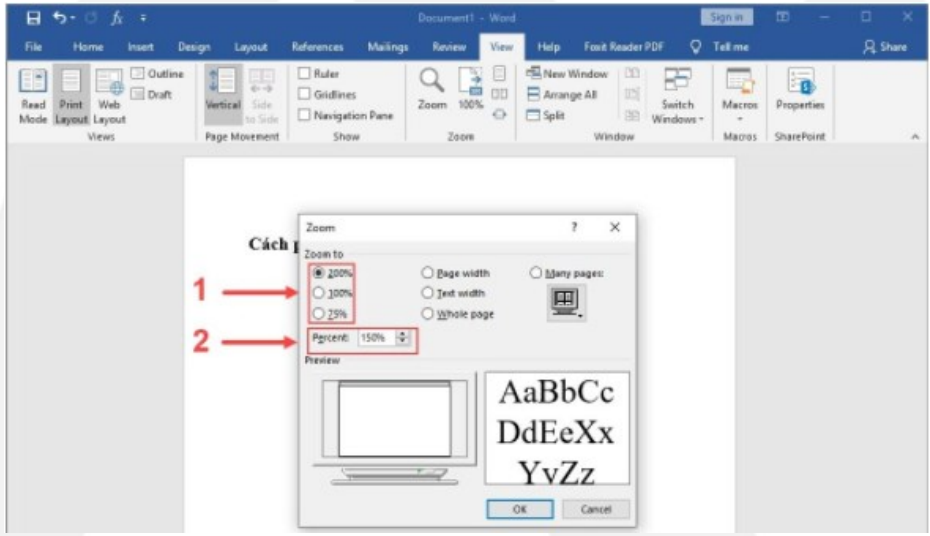


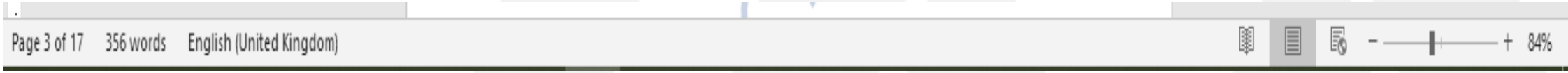

# 2. Các thao tác trên tập tin

- Thẻ **File**
  - **New/Bland document:** tạo một tài liệu mới, tên tài liệu mặc định **Document1.**
  - **New/Template:** tạo một tài liệu dựa trên mẫu có sẵn bằng tiếng Anh theo tên chủ đề nhóm như **Bussines, Cards, Flyer, Letter, Education, …**
- Mô tả các cách lưu tài liệu:
  - ✓ **Save (Ctrl +S):** lưu lần đầu được phép đổi tên tài liệu, các lần lưu sau giữ nguyên tên và vị trí lưu trữ tài liệu.
  - ✓ **Save as (Ctrl +F12):** lưu được phép đổi tên và vị trí lưu trữ tài liệu.
  - ✓ **File/Options/Save/Save AutoRecover Information every___ minutes:** cho phép hiệu chỉnh lưu tự động với số phút nhập vào tương ứng. **Ví dụ: 1 phút/1 lần lưu.**

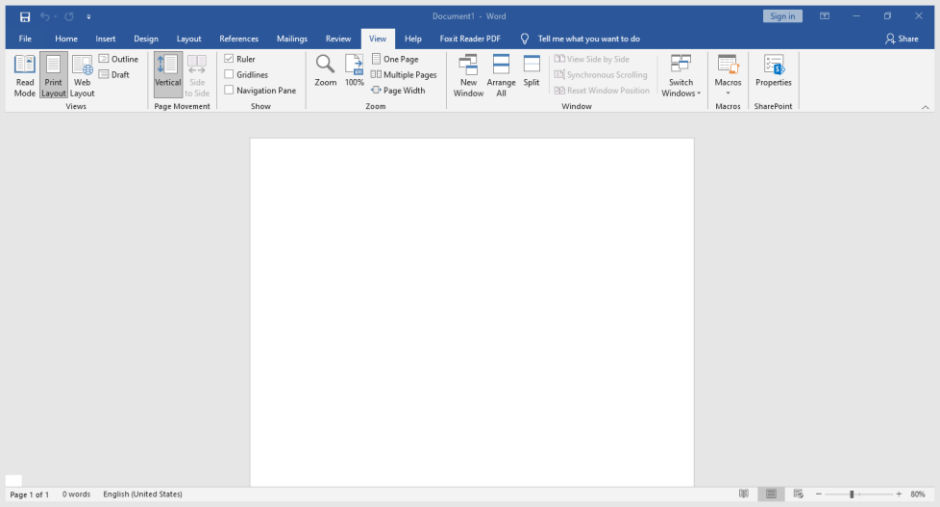

Hình 1: vùng biên soạn tài liệu (Print Layout)

# 2. Các thao tác trên tập tin

- Khi chọn lưu tài liệu lần đầu chúng ta chọn lưu theo kiểu **Save as (Ctrl +F12)**, hộp thoại chứa các lệnh xuất hiện cho phép người dùng chọn nơi lưa trữ:
  - Browse: cho phép lưu trữ tài liệu trên thiết bị/máy tính cá nhân
  - OneDrive: cho phép lưu trữ tài liệu trên ổ đĩa mạng OneDrive do Microsoft cung cấp. Tuy nhiên, để thực hiện lưu trữ trực tuyến, người dùng phải có tài khoản Microsoft và đăng nhập tại Sign in, kết quả sau khi đăng nhập như Hình 1

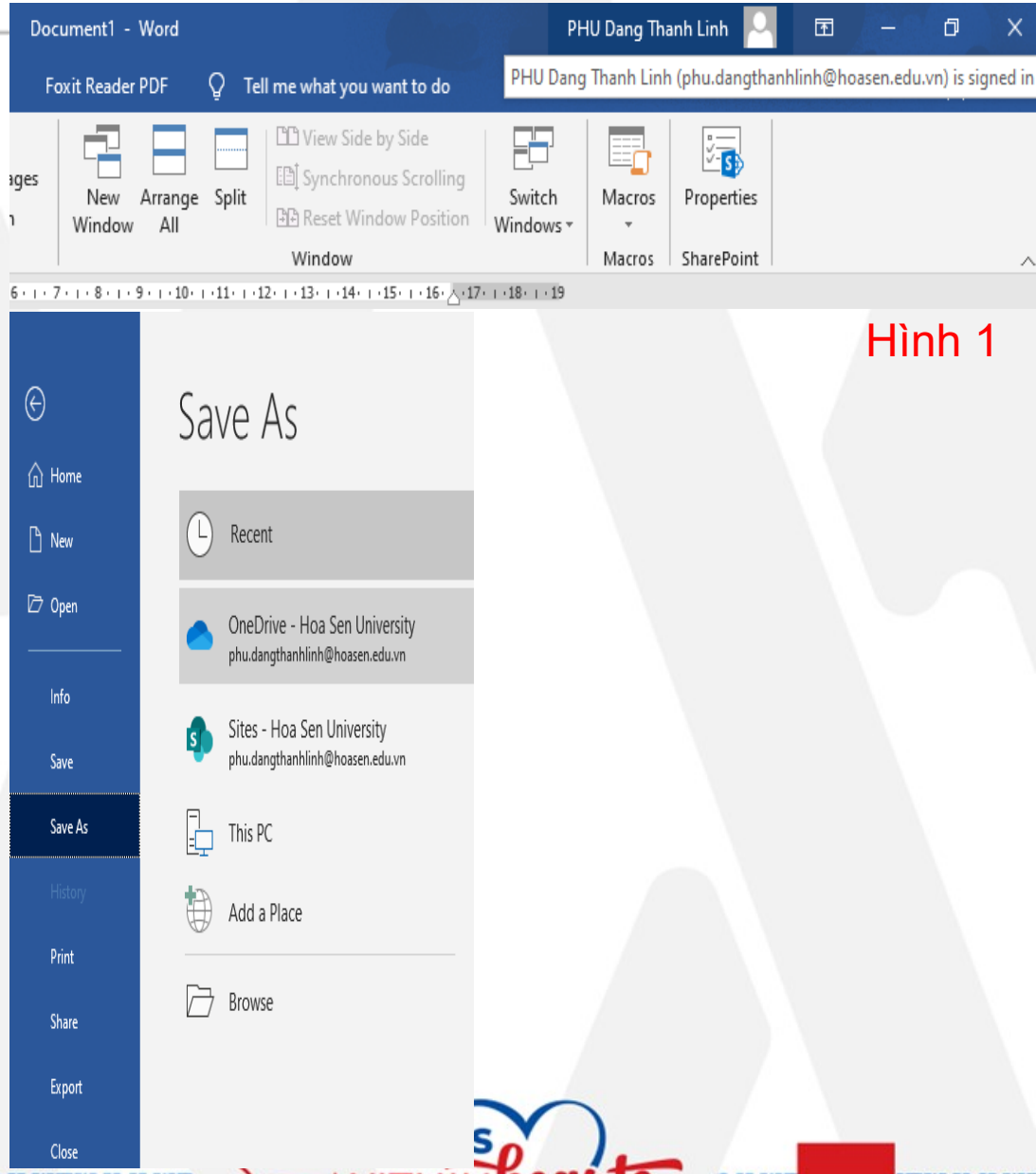


Hình 1

# 2. Các thao tác trên tập tin

- Cần phân biệt phần kiểu tập tin (Phần mở rộng):

**.Docx** : Đây là định dạng mặc định trong Word 2016
**. Doc** : Đây là định dạng mặc định trong Word 97 - 2003
**. Dotx** : Đây là định dạng văn bản khuôn mẫu (Template) trong Word 2016
**. Dot** : Đây là định dạng văn bản khuôn mẫu (Template) trong Word 2016
**. Pdf** : Đây là định dạng mặc định cho các thiết bị và ứng dụng nền được sử dụng rộng rãi cho các tài liệu thông qua Internet
**. Htm/.Html**: Đây là định dạng được sử dụng lưu tài liệu dạng trang Web (Web Page)

- Người dùng có thể chọn thêm kiểu tập tin (Phần mở rộng) khác như: .txt, .rtf,…Đây là các tập tin chữ (text).

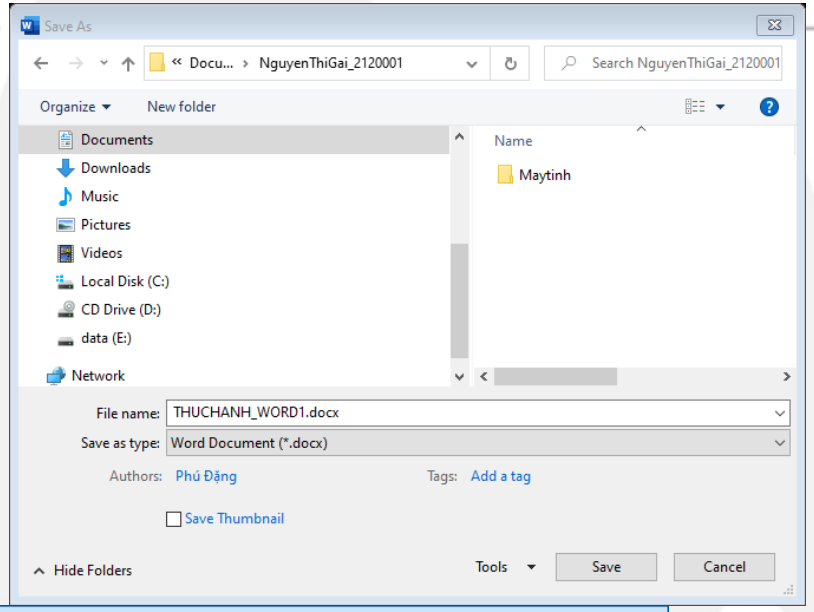


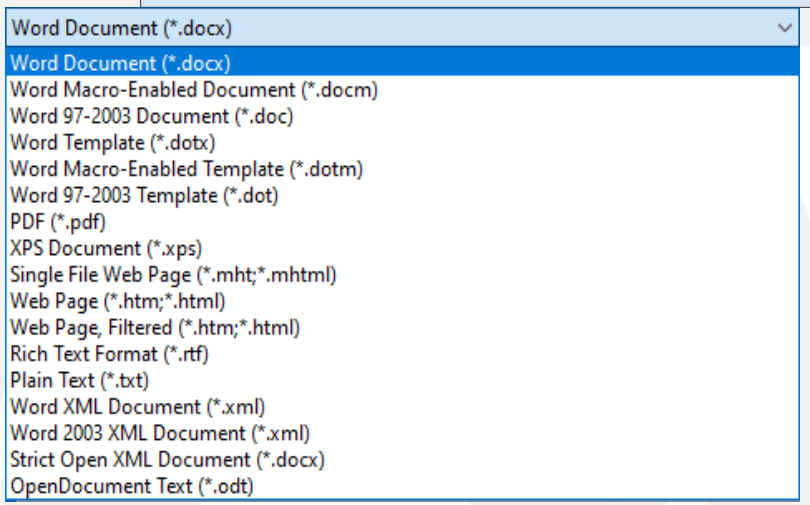

# 3. Một số khái niệm cơ bản

- Khi biên soạn nội dung trên Microsoft word, người dùng cần biết một vài khái niệm:
  - ✓ **Character/Letter**: ký tự [a-z], [A-Z]
  - ✓ **Number**: số [0-9]
  - ✓ **Symbol**: ký hiệu[@#$%...]
  - ✓ **Space**: khoảng trắng
  - ✓ **Word**: từ, được kết thúc bởi 1 khoảng trắng **(1 space).**
  - ✓ **Line**: hàng/dòng được kết thúc tự động khi nội dung chạm đến biên mép lề phải hoặc kết thúc tùy chỉnh bởi tổ hợp phím **(Shift+Enter).**
  - ✓ **Sentence**: câu được kết thúc bởi dấu chấm **(.)**
  - ✓ **Paragraph**: đoạn được kết thúc bởi phím **Enter.**
  - ✓ **Page**: trang được kết thúc tự động khi nội dung chạm đến biên mép lề dưới (chân trang) hoặc kết thúc tủy chỉnh bởi tổ hợp phím **(Ctrl+Enter).**
  - ✓ **Section**: Phân chia vùng văn bản, văn bản có thể phân chia làm nhiều phân vùng để có thể định dạng khác nhau. (sử dụng **Section Breaks**)
  - ✓ **Document1, Document2… Documentn**: tên mặc định của 1 tài liệu/tập tin văn bản mới.

# 4. Định dạng ký tự (Font)

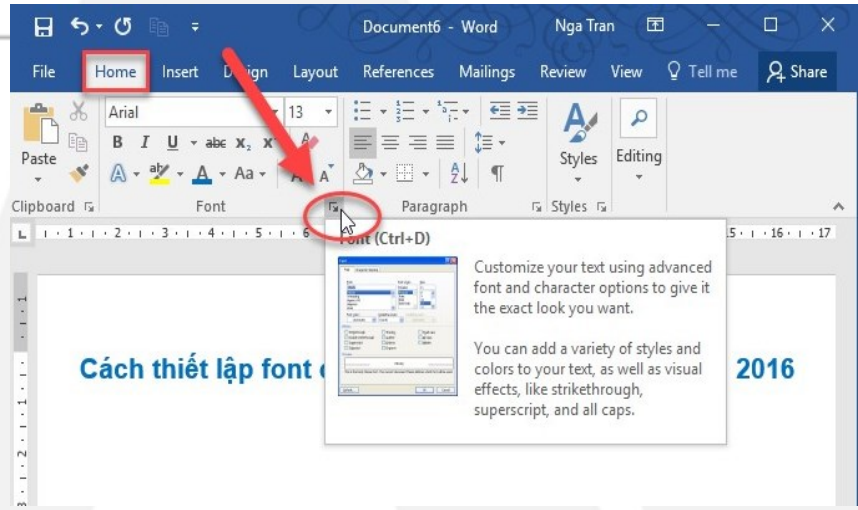


- **Font:** cho phép tùy chọn định dạng: kiểu chữ mới, cỡ chữ, màu sắc, chế độ đậm/nghiên/gạch chân, viết chữ in, viết chữ thường, hiệu ứng chữ,.. và các định dạng nâng cao.
- **Để thực hiện:**

  Bước 1: **Chọn nội dung văn bản** cần thực hiện

  Bước 2: Trên thẻ **Home** →chọn các nút lệnh ở nhóm Font hoặc chọn mũi tên bên phải nhóm Font hay nhấn tổ hợp phím **(Ctrl + D)**

  Bước 3: Hộp thoại **Font** xuất hiện, chứa 2 tab lệnh: **Font và Advanced**

# 4. Định dạng ký tự (Font)

## 1. Font tab

**Font:** chọn kiểu chữ: Time new roman, Tahoma, Arial, Calibri, Cambria

**Size:** chọn kích cỡ chữ hoặc nhấn tổ hợp phím Ctrl +[ hoặc Ctrl, ]

**Change Case (Shift+F3)**: **Sentence**: viết in đầu câu,

**UPPER**:chuyển chữ in,

**Lower**: chữ thường, **Capitalize Each Word**: viết in ký tự đầu của từ

**tOGGLE cASE**: viết in nghịch đảo

**Font Style:** chọn kiểu chữ ( **B**: Bold (đậm), **I**: Italic (nghiêng), **U**: Underline (gạch dưới))

**Font color:** chọn màu font chữ

**Text highlight color**: tô highlight cho chữ

**Underline style:** chọn kiểu đường gạch dưới chân chữ: **Word Only (gạch dưới từng từ một)**, solid, Double, thick, dotted, dashed, dot-dash, …**Underline color:** chọn màu đường gạch dưới chân chữ

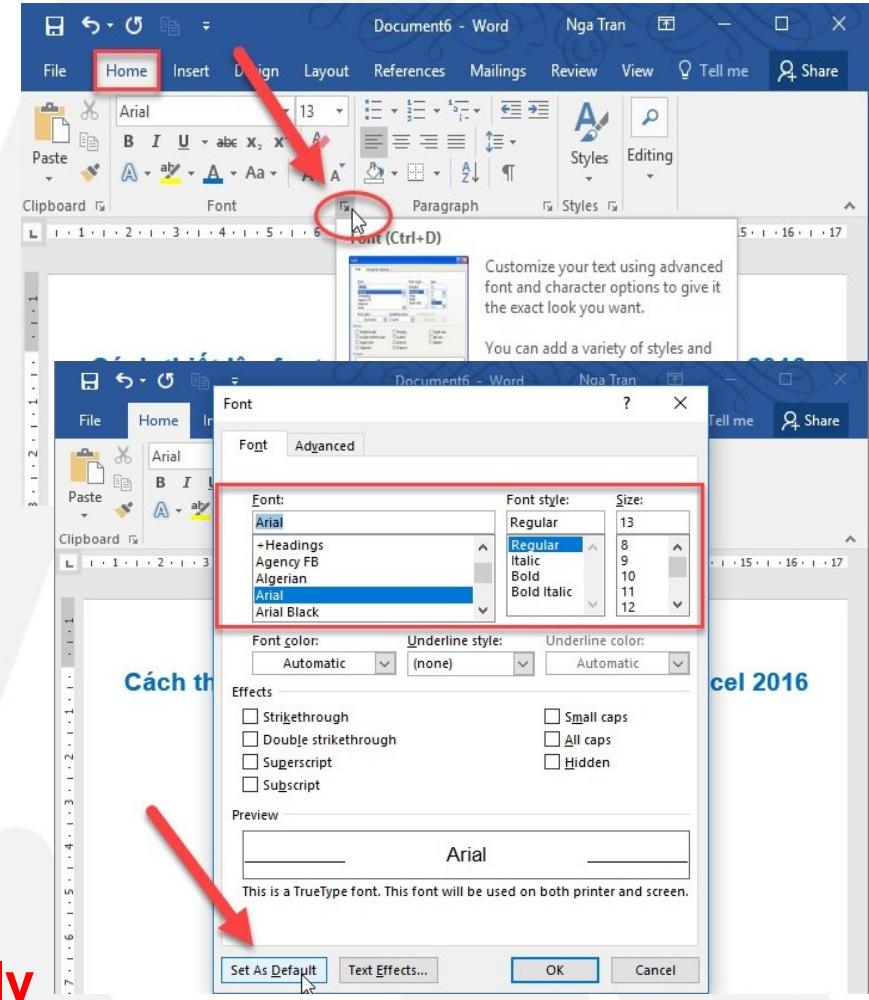


Hình 1: Hộp thoại Font

# 4. Định dạng ký tự (Font)

## 1. Font tab

– Nhóm hiệu ứng **Effects**

**Strikethrough:** gạch ngang chữ đường đơn
**Double Strikethrough:** gạch ngang chữ đường đôi
**Superscript:** hiệu chỉnh chữ lên trên mức dòng
**Subscript:** hiệu chỉnh chữ xuống dưới mức dòng
**Small caps:** hiệu chỉnh chữ viết hoa không đồng bộ (nhỏ)
**All caps:** hiệu chỉnh chữ viết hoa đồng bộ (đều kích thước)
**Hidden:** ẩn chữ

– **Set as Default:** thiết lập font chữ mặc định:

– **Text Effects:** thiết lập hiệu ứng: **Outline** (chữ không nền), **Shadow** (tạo bóng chữ), **Refletion** (tạo phản chiếu chữ), …

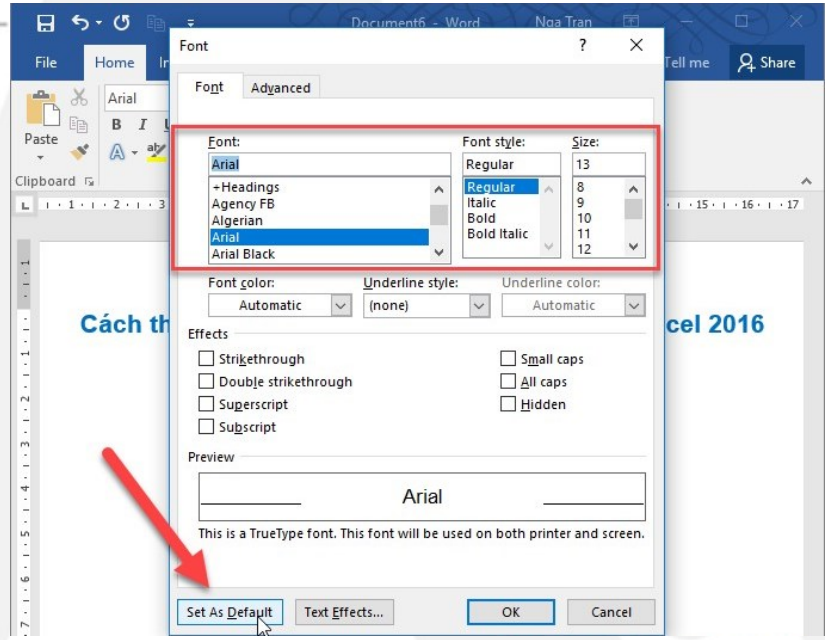


Hình 1: Hộp thoại Font

# 4. Định dạng ký tự (Font)

## 2. Advanced tab

- **Scale**: hiệu chỉnh chữ mập hoặc ốm theo tỉ lệ:
  - **100 %:** chữ theo đúng kích thước đã chọn
  - **>100 %:** chữ mập hơn mức bình thường
  - **<100 %:** chữ ốm hơn mức bình thường
- **Spacing**: thay đổi khoảng cách giữa các ký tự
  - **Normal:** bình thường
  - **Expanded:** giãn khoảng cách các ký tự tùychỉnh giá trị trong by
  - **Condensed:** thu hẹp khoảng cách các ký tự tùychỉnh giá trị trong by

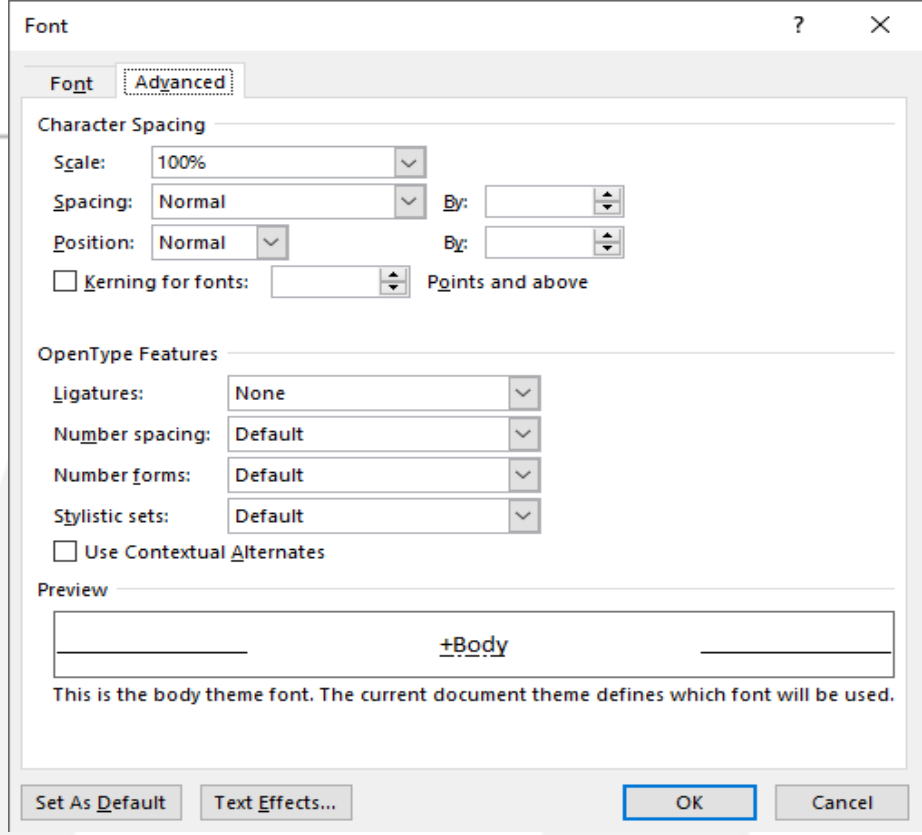

# 4. Định dạng ký tự (Font)

## 2. Advanced tab

- **Position**: hiệu chỉnh nâng chữ lên trên hoặc hạ thấp hơn mức dòng
  - **Raised:** nâng chữ lên trên mức dòng
  - **Lowered:** hạ thấp chữ hơn mức dòng

  Ví dụ: hiệu chỉnh hạ kí tự T, S, R so với mức dòng **khoảng 5 pt.**
- **Kerning for fonts:** Là một tính năng giúp tự động điều chỉnh khoảng cách đồng đều giữa các chữ
  - Để sử dụng tính năng này, chọn kích thước (cỡ) chữ nhỏ nhất muốn áp dụng trong mục Points and above

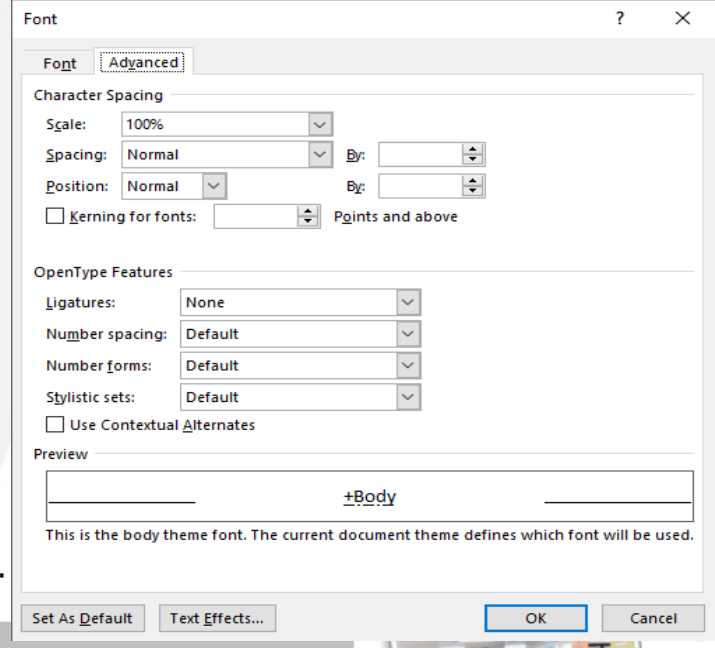

# 4. Định dạng ký tự (Font)

- **Drop Cap:**
  - Tạo ký tự rơi đầu một đoạn văn bản bằng cách chỉ định cụ thể số lượng dòng
- Cách thực hiện
  - Trên thẻ **Insert→chọn nhóm Text →Drop Cap→**chọn 1 kiểu ký tự rơi dựa theo mẫu có sẵn hoặc chọn Drop Cap Options để hiển thị hộp thoại Drop Cap
- Mô tả hộp thoại **Drop Cap**:
  - **Dropped:** mẫu ký tự rơi cùng lề trái với văn bản
  - **In Margin:** mẫu ký tự rơi cùng lề trái với văn bản nằm ngoài lề trái văn bản.
    - ✓ **Lines to drop:** nhập vào số dòng có thể rơi
    - ✓ **Distance from text:** hiệu chỉnh khoảng cách ký tự rơi và nội dung văn bản, tuy nhiên người dùng có thể hiệu chỉnh khoảng cách này trên thước.

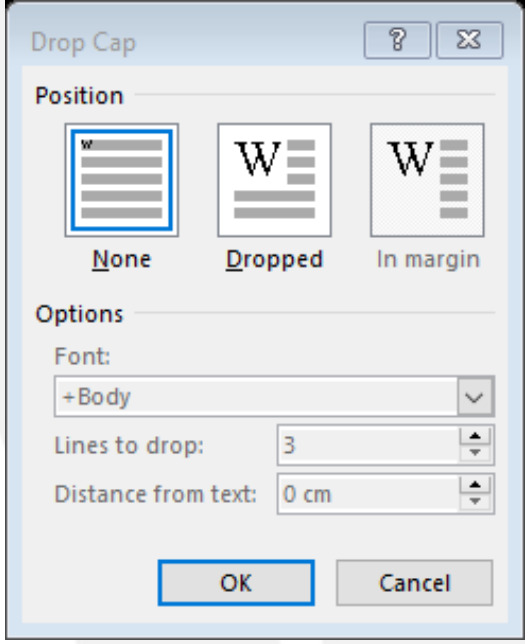


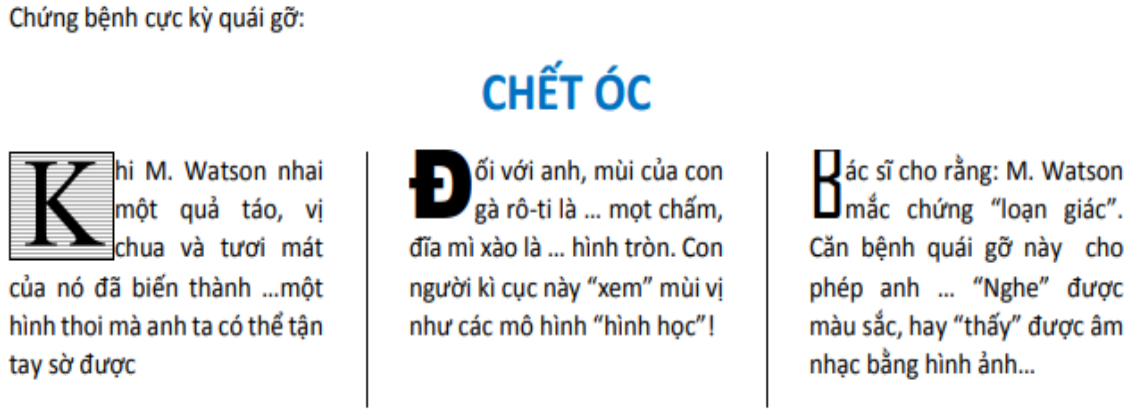

# 4. Định dạng ký tự (Font)

- **Symbol Tab:** chèn ký hiệu, ký tự đặc biệt vào văn bản
- Để thực hiện:
  - Trên thẻ Insert→chọn nhóm **Symbols** →chọn nút lệnh **Symbol** →chọn more Symbol, hộp thoại Symbol xuất hiện gồm 2 tab lệnh:
  - **Symbol Tab**: chọn font: **Symbol** (ký hiệu toán học như: -+αβσΔ); **Windings; Windings 2, …** (các ký hiệu đặc biệt như: 🕮🖳☎✉🖷☒); Webding.

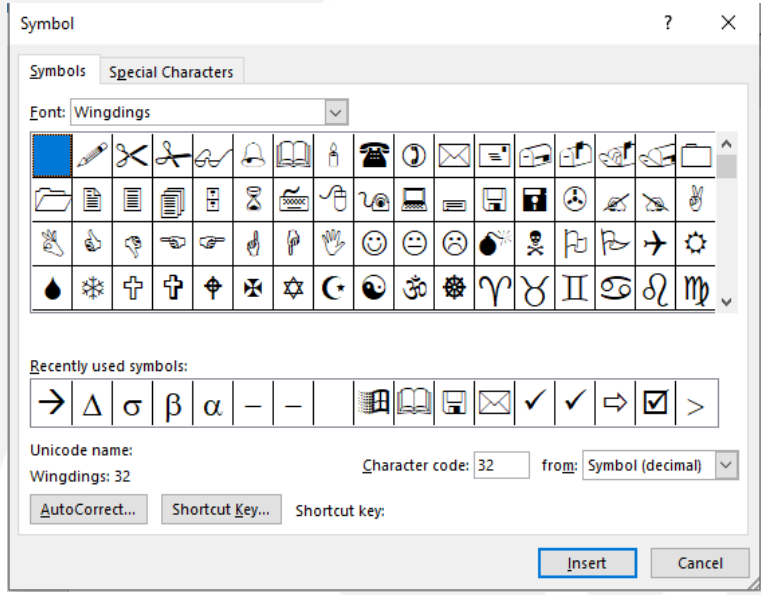

# 4. Định dạng ký tự (Font)

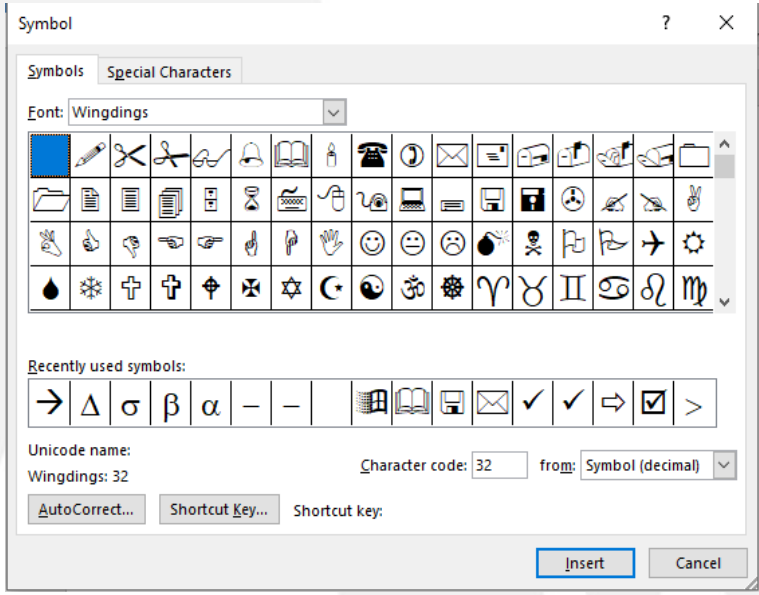


**Một số tiện ích trong hộp thoại Symbol:**

- **Recently used symbols:** hiển thị các ký hiệu đã sử dụng gần đây
- **Auto Corect:** Cho phép thiết lập gõ tắt
  ví dụ: tạo từ viết tắt THDB cho cụm từ **"Tin Học Dự Bị"**
- **ShortcutKey:** tạo tổ hợp phím nóng gán cho kí hiệu
- **Character code:** cho biết mã số ký hiệu

- **Special Characters Tab:** chèn ký tự đặc biệt có thể dùng tổ hợp phím nóng như:
  **© (Atl+Ctrl+C); ®(Atl+Ctrl+R); ™ (Atl+Ctrl+C)**

# 4. Định dạng ký tự (Font)

- **Equation**
  - Chèn nhiều mẫu công thức toán học như phân số, mũ, căn bậc 2, tổng dãy số,…

**Nhu cầu Calorie & BMI**

$$\boldsymbol{BMI} = \frac{(Trọng\ lượng\ cơ\ thể)}{(Chiều\ cao)^2}$$

Công thức 1

$$\sigma_x = \sqrt{\frac{1}{N}\left(\sum_{i=1}^{N}(x_i - \bar{x})^2\right)}$$

Công thức 2

# 4.1 Một số thao tác cơ bản

- **Copy**: sao chép nội dung, đối tượng
- **Cut**: di chuyển nội dung, đối tượng
- **Paste**: dán đến một vị trí mới
- **Format Painter (Ctrl+Shift+C)**: sao chép lịch sử định dạng của một nội dung đã được định dạng trước và dán định dạng đến nội dung khác (**Ctrl+Shift+V**).

**Lưu ý:** để sử dụng cọ sao chép định dạng (Format Painter) nhiều lần, người dùng Double click trên biểu tượng Format Painter

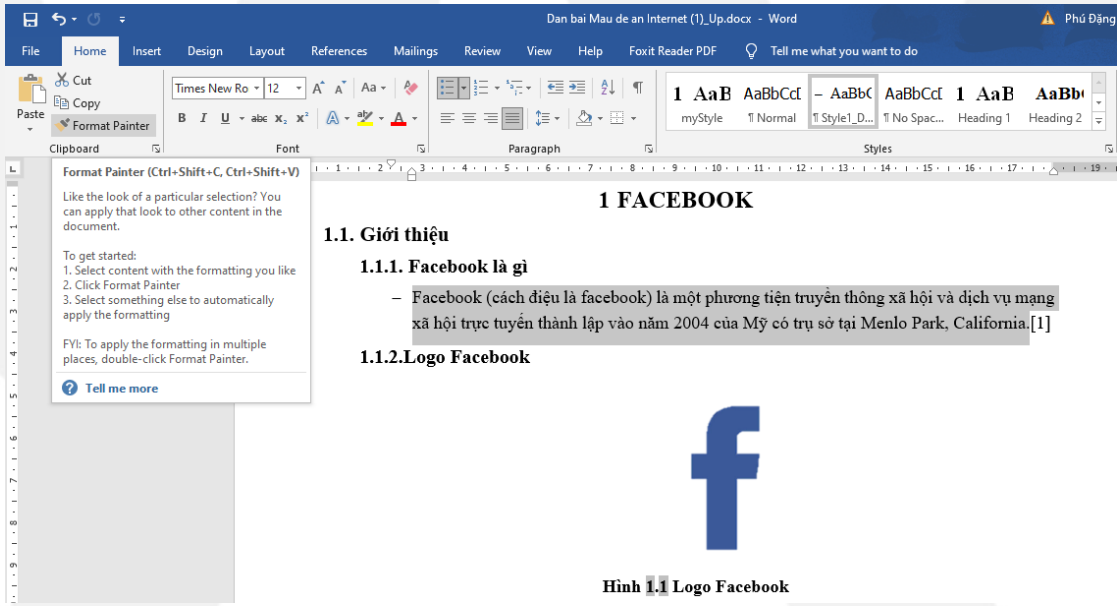

# 4.2 Một số thao tác cơ bản

- **Find**: cho phép tìm kiếm ký tự, từ, cụm từ
- **Replace**: cho phép nhập vào ký tự, từ, cụm từ mới thay cho ký tự, từ, cụm từ tìm kiếm.
- **Go To**: di chuyển con trỏ chuột đến các đối tượng trong mục Go to what như: Page, Section, Line, Bookmark,…
- Cách thực hiện
  - Trên thẻ **Home**→nhóm **Editing**→**Replace (Ctrl +H),** hộp thoại xuất hiện:
    - ✓ **Find what:** nhập ký tự, từ, cụm từ tìm kiếm
    - ✓ **Replace with**: nhập vào ký tự, từ, cụm từ mới thay cho ký tự, từ, cụm từ tìm kiếm
  - **Format**: tìm kiếm có giới hạn định dạng **font,** …

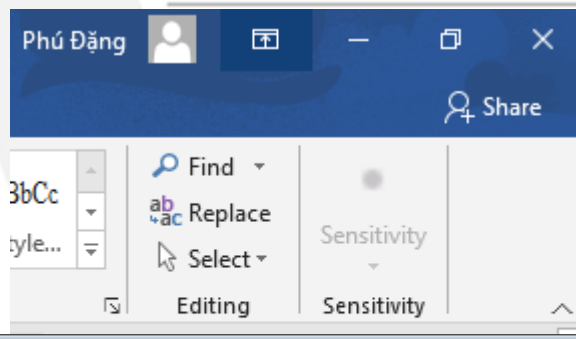


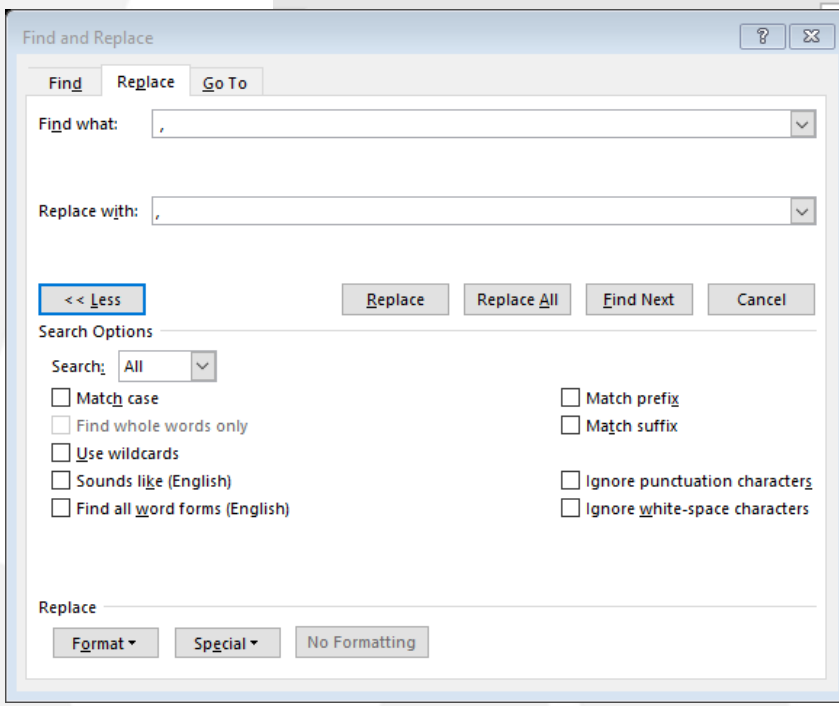

# 4.3 Một số thao tác cơ bản

- **Word Count:** thống kê số lượng ký tự, từ, dòng, đoạn, trang
- Để thực hiện

  Trên thẻ Review→nhóm Proofing→Word Count, hộp thoại Word Count xuất hiện
- Mô tả **Statistics**
  - **Pages:** cho biết tổng số trang
  - **Words**: cho biết tổng số từ
  - **Characters (no spaces)**: cho biết tổng số ký tự (không đếm khoảng trắng)
  - **Characters (with spaces)**: cho biết tổng số ký tự (có đếm khoảng trắng)
  - **Paragraphs**: cho biết tổng số đoạn
  - **Lines**: cho biết tổng số dòng/hang
  - **Include textboxs, footnotes and endnotes:** bao gồm textboxs, footnotes and endnotes

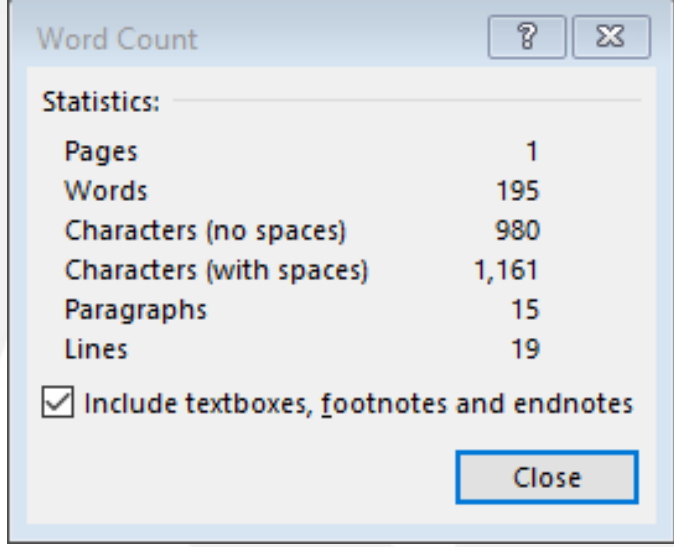

# 4.4 Một số thao tác cơ bản

- **Spelling and Grammar**
  - Kiểm tra chính tả và ngữ pháp (dùng cho văn bản tiếng Anh hoặc ngôn ngữ khác). Khi người dùng chọn thì bảng Spelling and Grammar sẽ xuất hiện ở phía phải
    - ✓ **Ignore**: bỏ qua không thay đổi từ gốc
    - ✓ **Ignore All**: bỏ qua tất cả không thay đổi từ gốc.
    - ✓ **Add**: thêm từ vào từ điển và sẽ không xuất hiện lỗi tương tự vào các lần sau

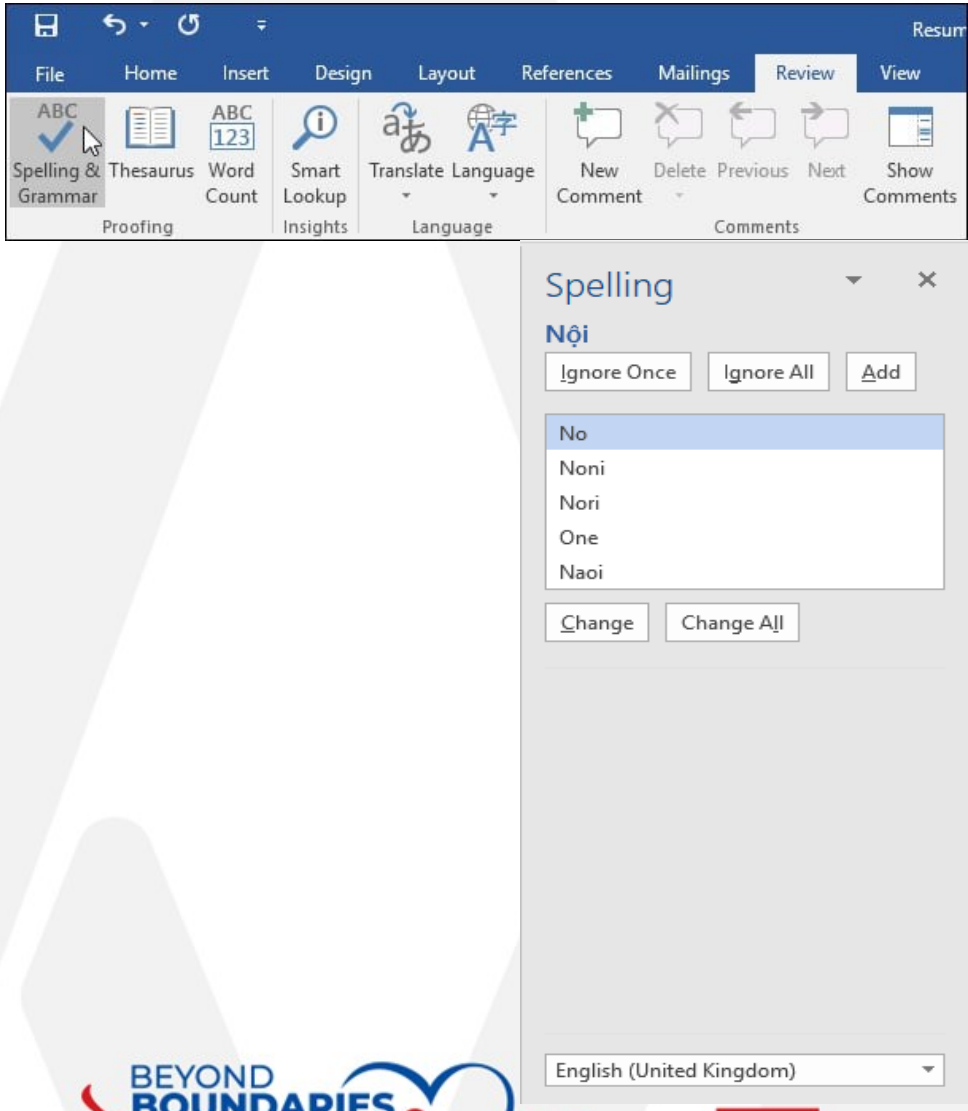

# 4.4 Một số thao tác cơ bản

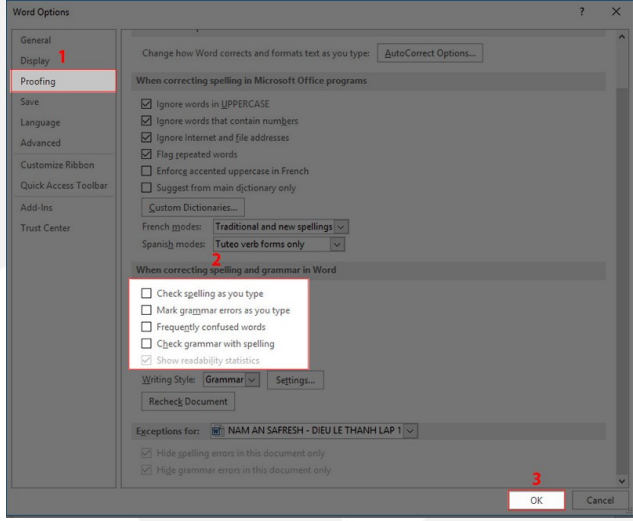


Để bật tự động kiểm tra chính tả và ngữ pháp

- Cách thực hiện:
  - Trên thẻ **File→Options→Proofing→**di chuyển chuột đến mục **When correcting spelling and grammar in Word**
    - ✓**Check spelling as you type**: kiểm tra lỗi chính tả khi gõ
    - ✓**Mark grammar errors as you type**: đánh dấu lỗi ngữ pháp khi gõ
    - ✓**Frequently confused words**: các từ thường xuất hiện
    - ✓**Check grammar with spelling**: kiểm tra lỗi chính tả theo ngữ cảnh
- **Hide spelling errors in this document only** (chỉ ẩn lỗi chính tả trong tài liệu bạn đã chọn).
  - ✓**Hide grammar errors this document only:** chỉ ẩn lỗi ngữ pháp trong tài liệu, ấn OK để tắt tính năng kiểm tra chính tả

# 4.4 Một số thao tác cơ bản

**Lưu ý:** khi chọn các tính năng này trên văn bản sẽ xuất hiện

- Đường màu đỏ chỉ một từ sai lỗi chính tả
- Đường màu xanh chỉ ra lỗi ngữ pháp, bao gồm các những từ bị sai (lỗi chính tả theo ngữ cảnh)

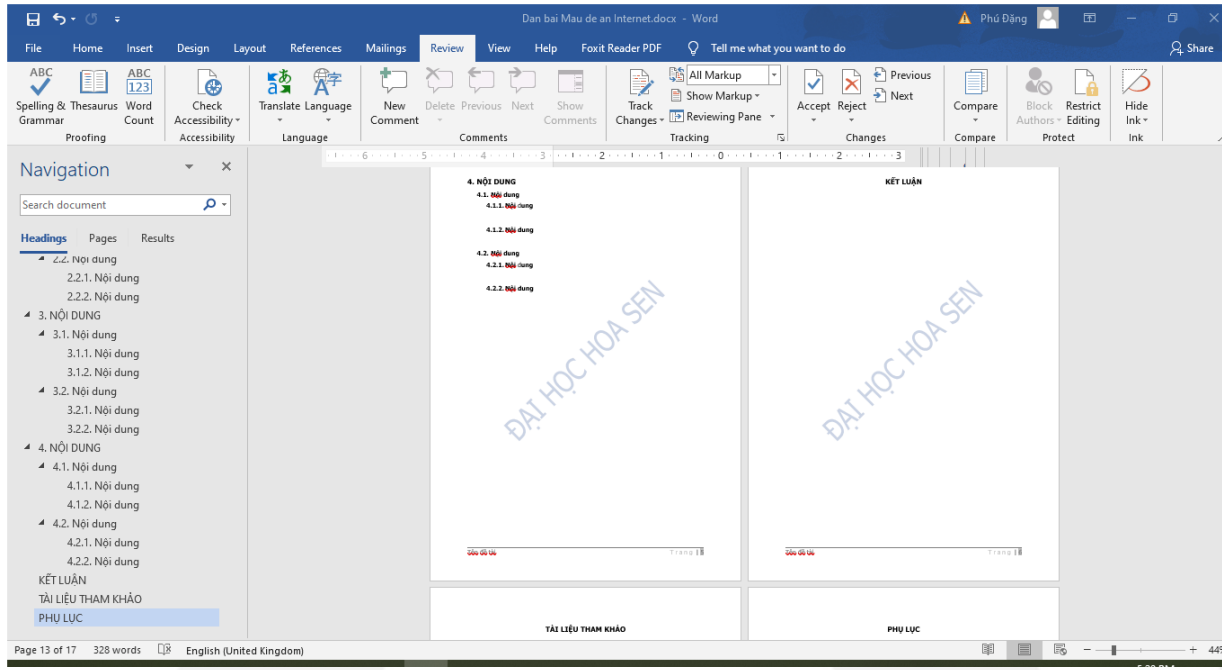

# 4.5 Tạo văn bản dựa trên mẫu tiếng Anh

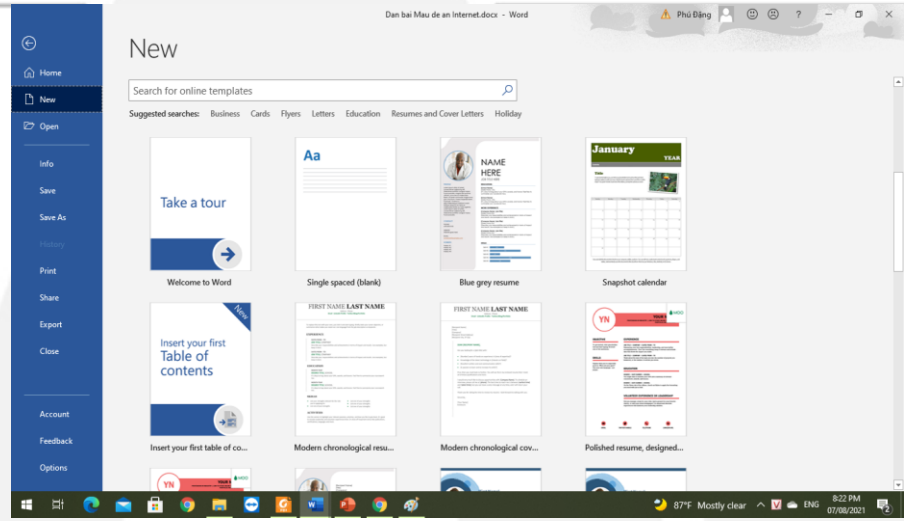


- **Templates**
  - Tạo văn bản dựa trên mẫu tiếng Anh có sẵn như: **Argenda, Cards, Envelopes, Invoices, Fax, …** và người dùng có thể tùy chỉnh cho phù hợp với nhu cầu thực tế.
- Để tạo văn bản dựa trên mẫu tiếng Anh
  - **Trên thẻ File →New→** chọn tên Template mẫu tiếng Anh theo chủ đề nhóm như: Bussiness, Card, Flyers, Letters, Education, Resumes and Cover letters, Holiday, …
    hoặc tại ô **Search** gõ đúng tên mẫu tiếng Anh Template cần sử dụng như: **Argenda, Cards, Envelopes, Invoices, Fax, Application Interview…**

# 5. Định dạng đoạn (Paragraph)

- Định dạng đoạn (**Paragraph**): Đoạn được kết thúc bởi phím **Enter và thực hiện các thao tác:**
  - Tăng hay giảm lề trái, phải, hiệu chỉnh khoảng cách hàng (**Line**), đoạn (**Paragraph**), chèn các danh sách kí hiệu (**Bullet**), ký số (**Number**), đa mức (**Mutilevel List**), sử dụng các **Styles: Normal, Heading,…** tạo tiêu đề và nội dung cho đoạn giúp trình bày văn bản đẹp và dễ nhìn.

**Lưu ý:** để dễ thao tác khi định dạng đoạn, chúng ta nên hiển thị **Ruler (thanh thước kẻ)** bằng cách chọn trên **thẻ View**, nhấp **chọn Ruler.**

- **Indentation:** thụt hàng, định nghĩa các dấu/biểu tượng thụt lề nằm bên trái của thước kẻ ngang (Ruler)
  - First-line indent: dấu thụt lề dòng đầu
  - Hanging indent: dấu thụt lề các dòng còn lại trừ dòng đầu
  - Left indent: dấu thụt lề trái cả đoạn

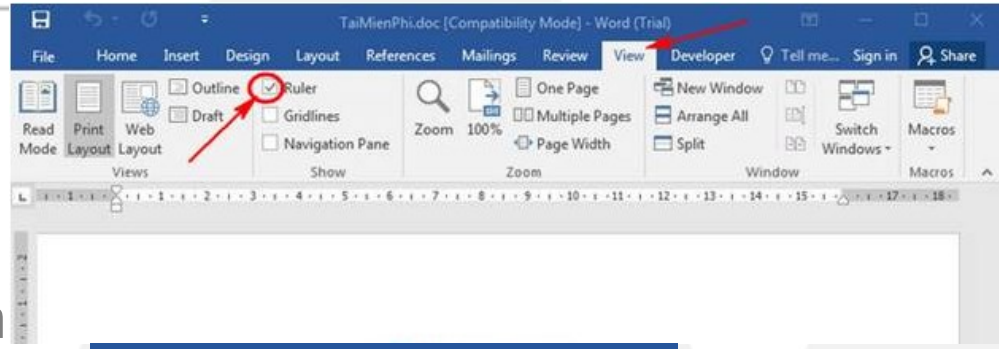


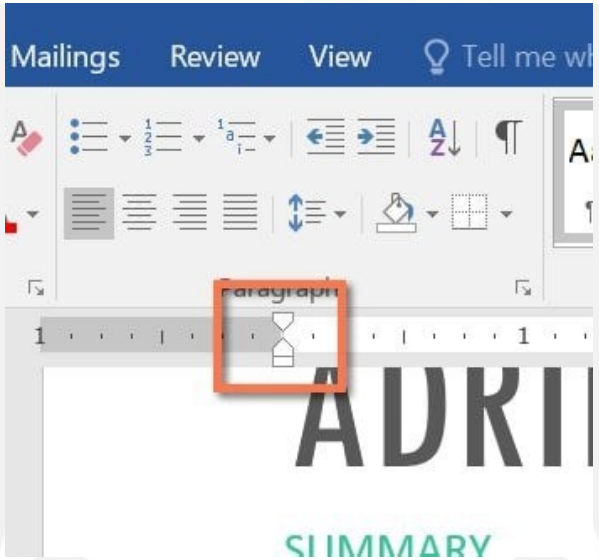

# 5. Định dạng đoạn (Paragraph)

- Hiển thị đơn vị đo cho thước (Ruler)
  - Trên thẻ **File→Options→Advanced**→di chuyển đến mục Display→Ở mục **Show measurements in units of** bạn chọn 1 đơn vị đo là **[Centimeters; Inches; Milimeters; Points; Picas]**

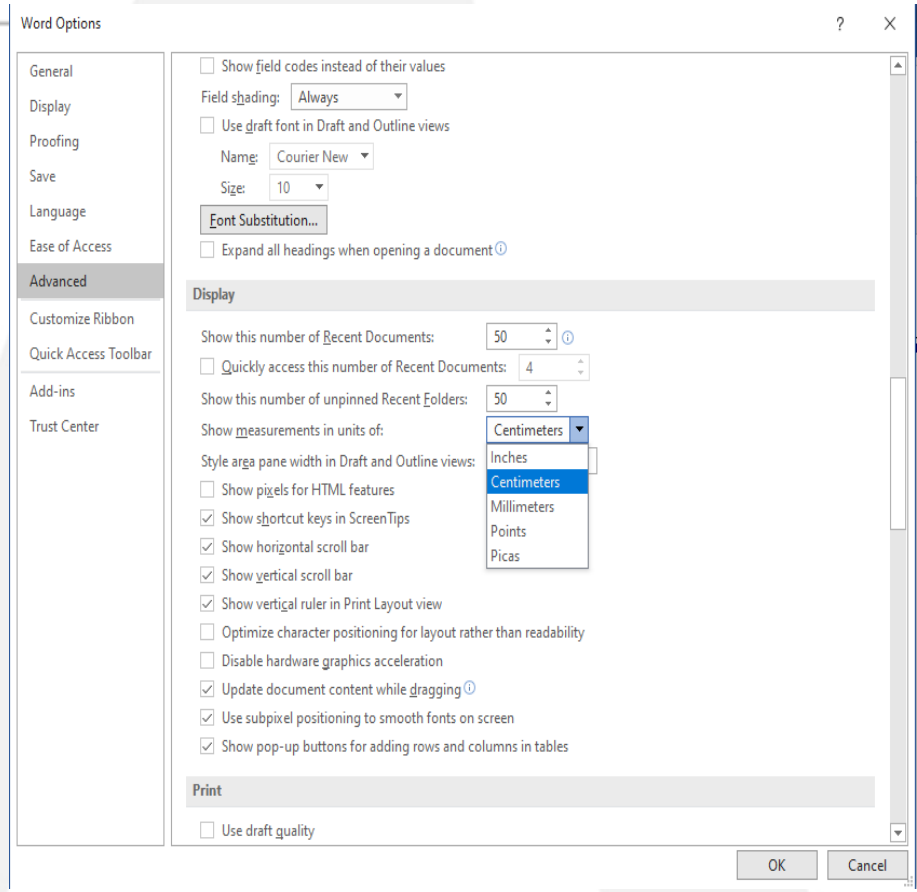

# 5. Định dạng đoạn (Paragraph)

- Nhóm lệnh Paragraph:
  - Bạn cũng có thể tăng/giảm thụt lề trái đoạn
    - **Increase Indent (Ctrl+M):** tăng lề trái
    - **Decrease Indent (Ctrl+ Shift+M):** giảm lề trái
  - Alignment (Canh lề văn bản)
    - **Align Left (Ctrl+L):** canh lề trái
    - **Align Center (Ctrl+E):** canh lề phải
    - **Align Right (Ctrl+R):** canh lề phải
    - **Justify (Ctrl+J):** canh thẳng đều hai bên lề trái, phải

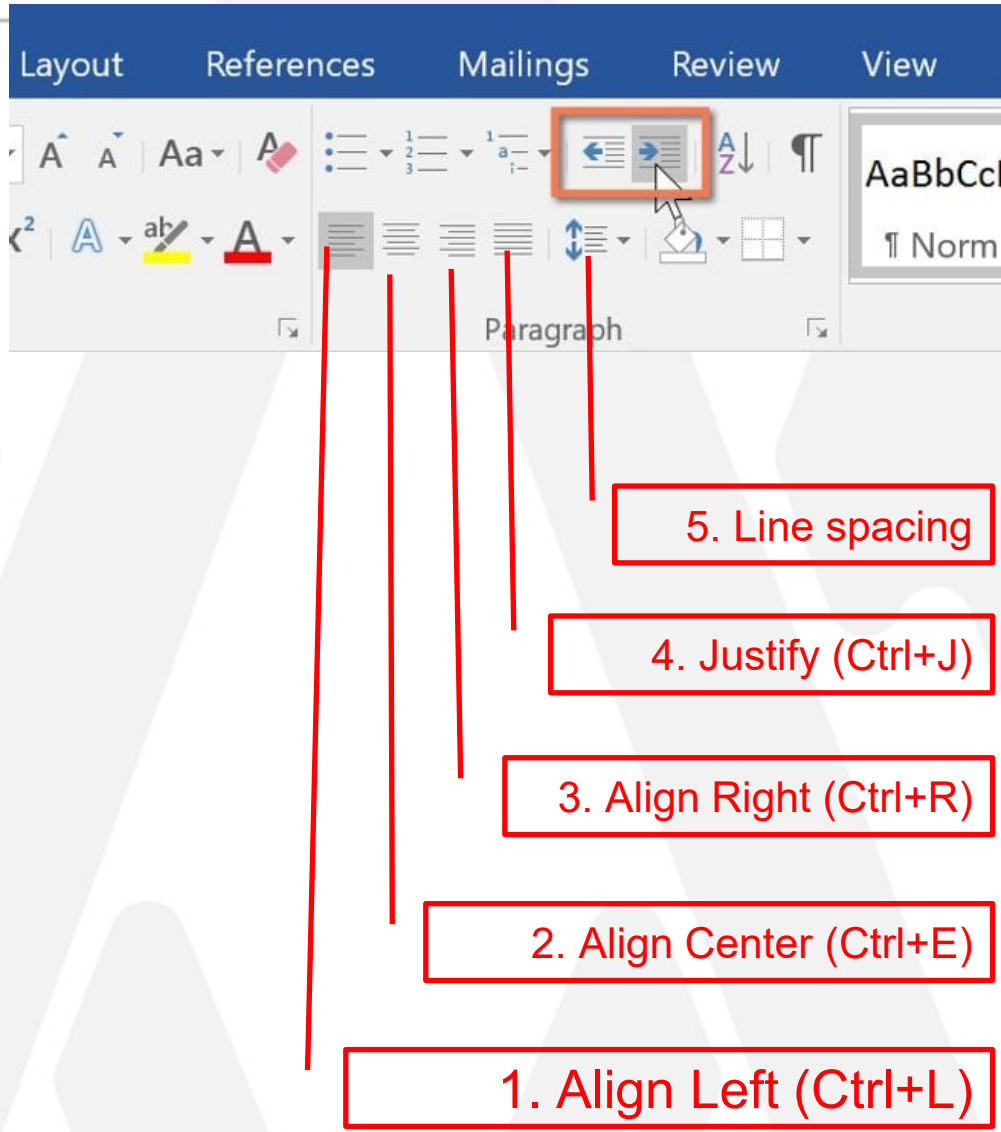

# 5. Định dạng đoạn (Paragraph)

- **Line spacing options**
  - ✓**Indentation**

    **Left**: thụt lề trái

    **Right**: thụt lề phải

    Mục **Special**: **First line** thụt trái dòng đầu, **Hanging** thụt trái các dòng còn lại trừ dòng đầu
  - ✓**Spacing**

    **Before**: thiết lập khoảng cách trước đoạn

    **After**: thiết lập khoảng cách sau đoạn

    **Line spacing**: thiết lập **khoảng cách giãn các dòng** trong 1 đoạn

    **Single**: bằng 1 dòng đơn bình thường

    **1.5 lines**: bằng 1 dòng rưỡi

    **Double**: gấp đôi (2 lần) dòng đơn

    **At Least**: khoảng cách tối thiểu

    **Exactly**: khoảng cách chính xác

    **Multiple**: khoảng cách theo tỉ lệ cấp nhân

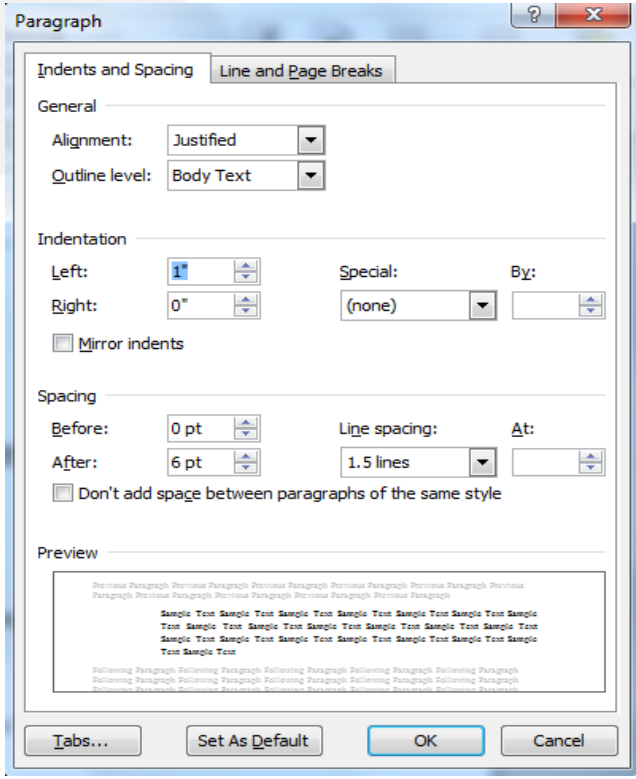


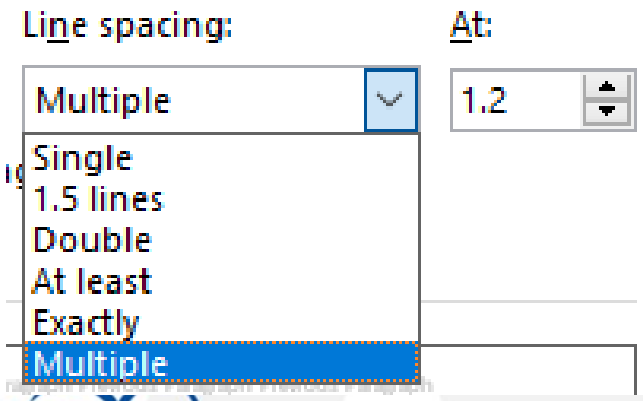

# 5. Định dạng đoạn (Paragraph)

- **Show/Hide**

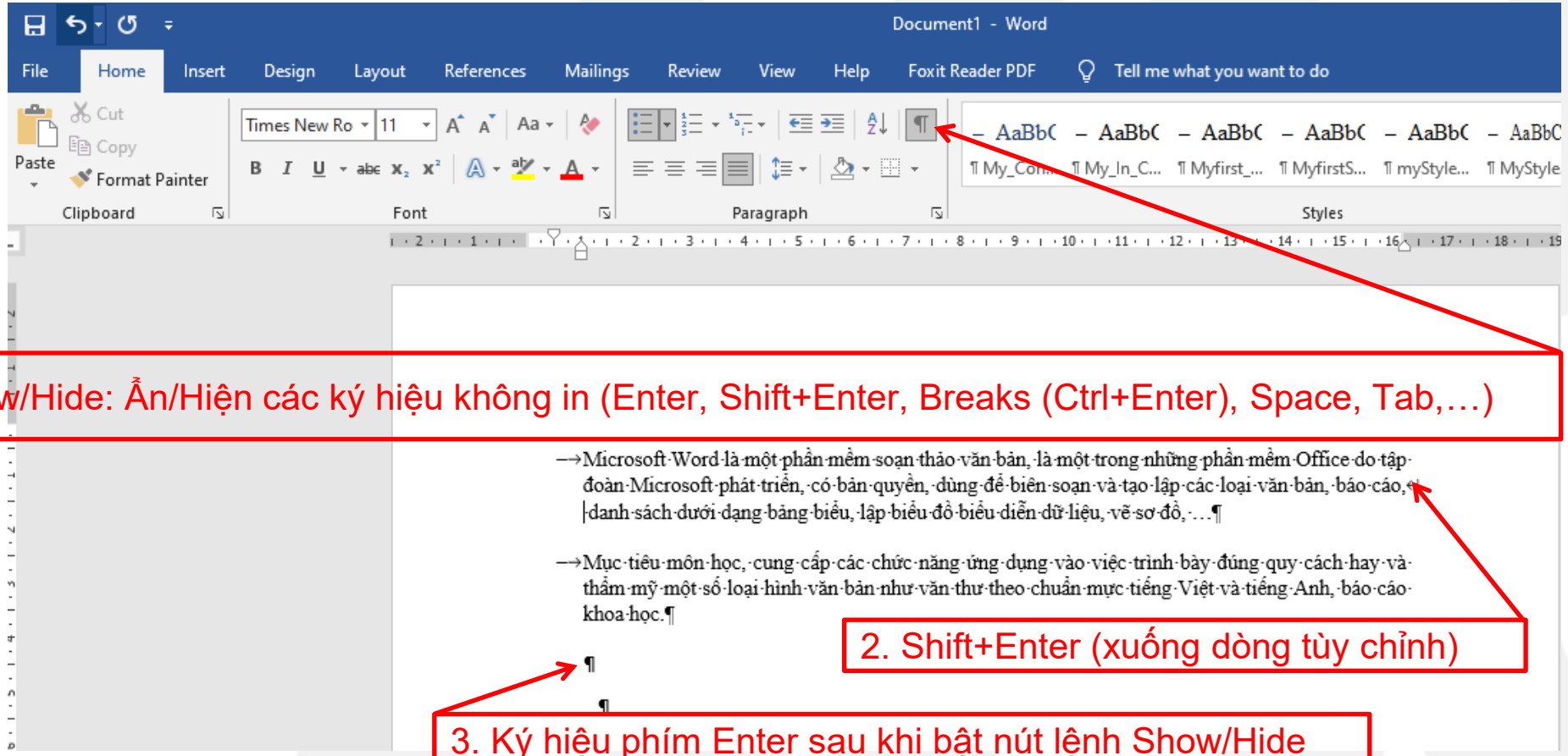


1. Nút lệnh Show/Hide: Ẩn/Hiện các ký hiệu không in (Enter, Shift+Enter, Breaks (Ctrl+Enter), Space, Tab,…)

2. Shift+Enter (xuống dòng tùy chỉnh)

3. Ký hiệu phím Enter sau khi bật nút lệnh Show/Hide

# 5. Định dạng đoạn (Paragraph)

- Mô tả
  - Indentation: thụt lề
  - Special: First line/Hanging
  - Spacing: khoảng trống trước/sau đoạn (so với đoạn kề)
  - Line spacing: khoảng trống giữa các dòng trong một đoạn

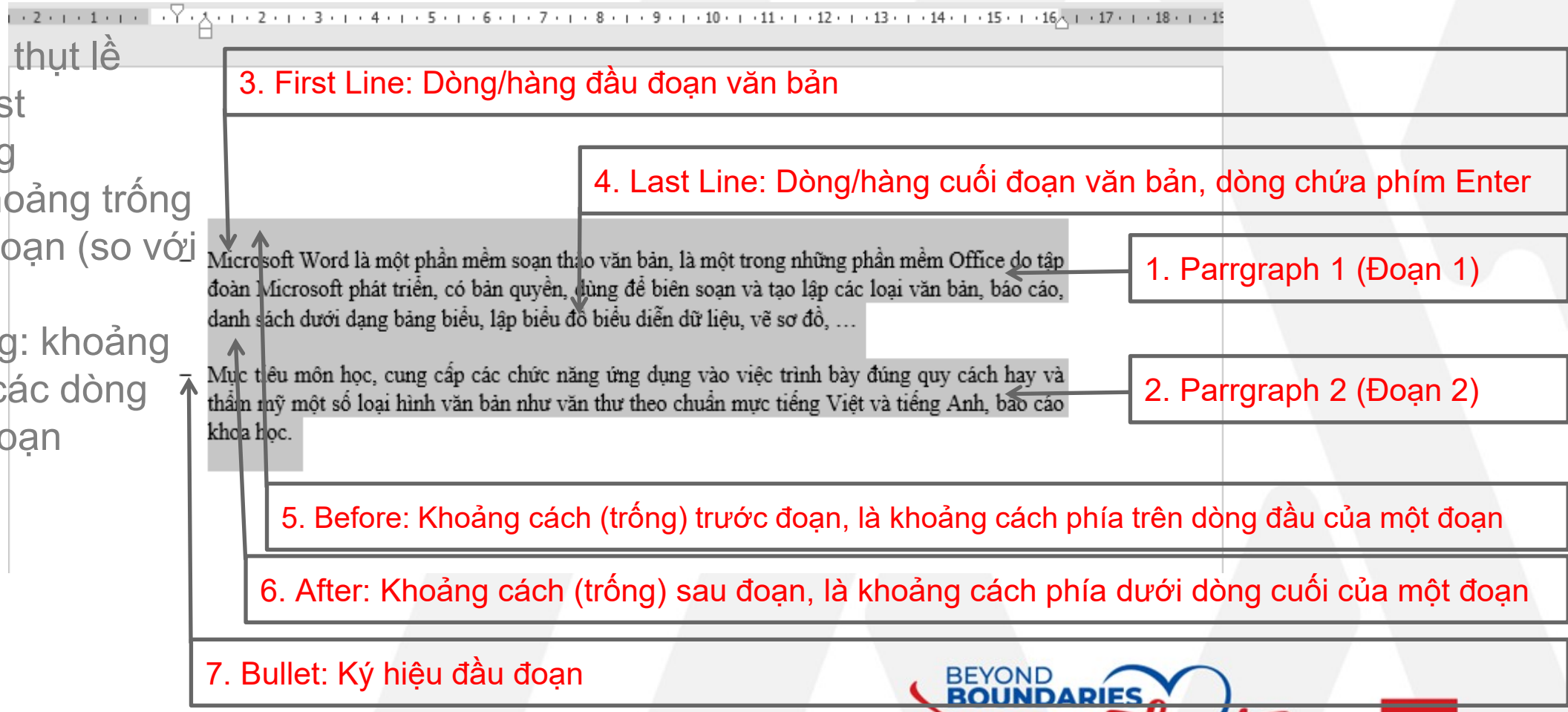

# 5. Định dạng đoạn (Paragraph)

- **Pagination**: quản lý ngắt trang
- **Widow/Orphan control**: sang trang một dòng lẻ loi trong đoạn
- **Don't hyphenate**: không dùng gạch nối các từ dài khi xuống dòng. (Bật tính năng **Layout→Page Setup→Hyphenation→ Automatic**)

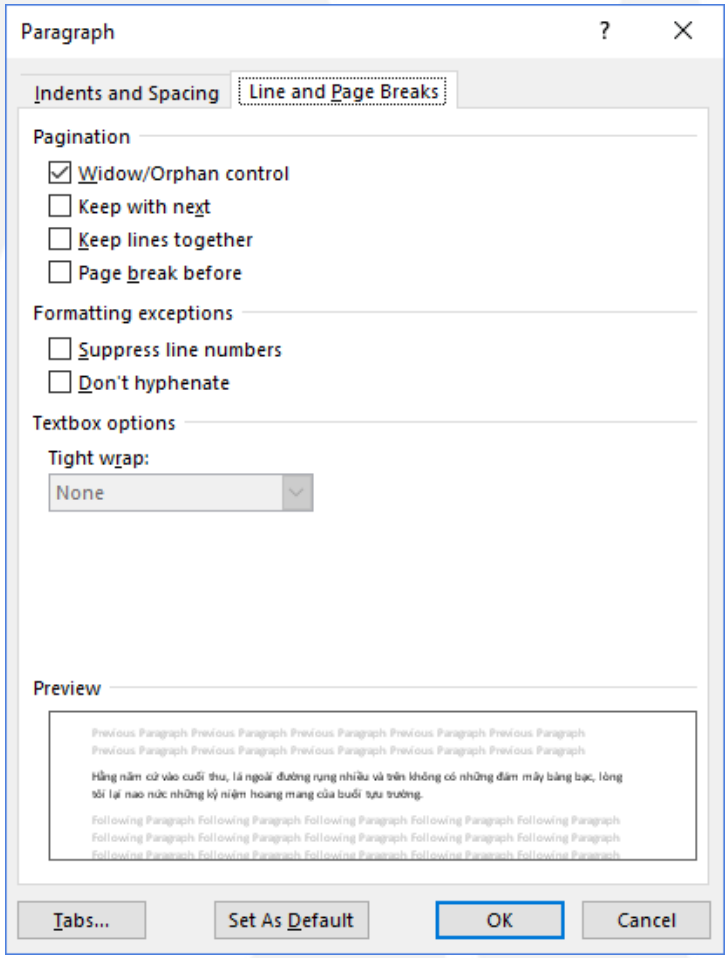

# 5. Định dạng đoạn (Paragraph)

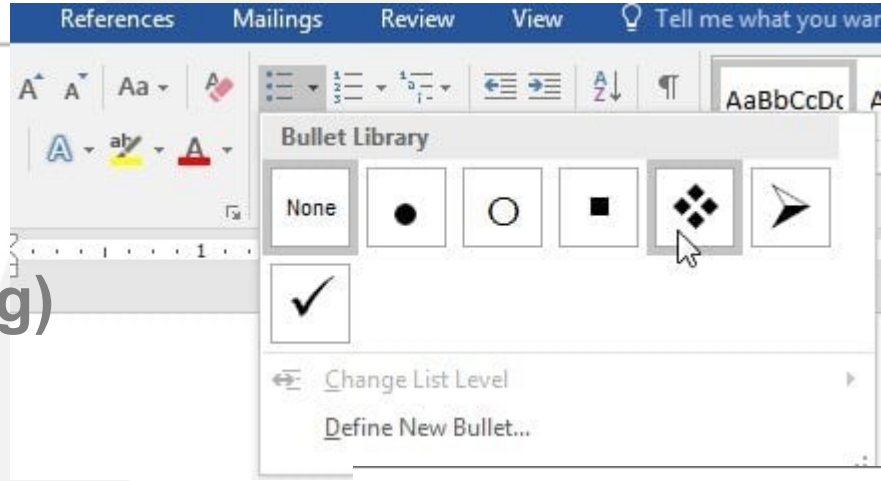


**1. Tạo danh sách liệt kê đầu đoạn(Bullets, Numbering)**

**A. Kiểu ký hiệu (Bullets)**

✓Hướng dẫn: **Home →Paragraph →Bullets**

- Tùy chỉnh Bullets

✓Tạo mới một ký hiệu Bullet

✓Hướng dẫn: **Home →Paragraph→Bullets→Define New Bullet**

**Symbol**: các ký hiệu thường dùng trong Font: Symbol, Webdings, Wingdings, Wingdings 2,3

**Picture:** Sử dụng hình ảnh như một Bullet

**Font:** chọn font cho Bullet

**Alignment (left, centered, right):** canh lề và chỉ có tác dụng trên Bullet

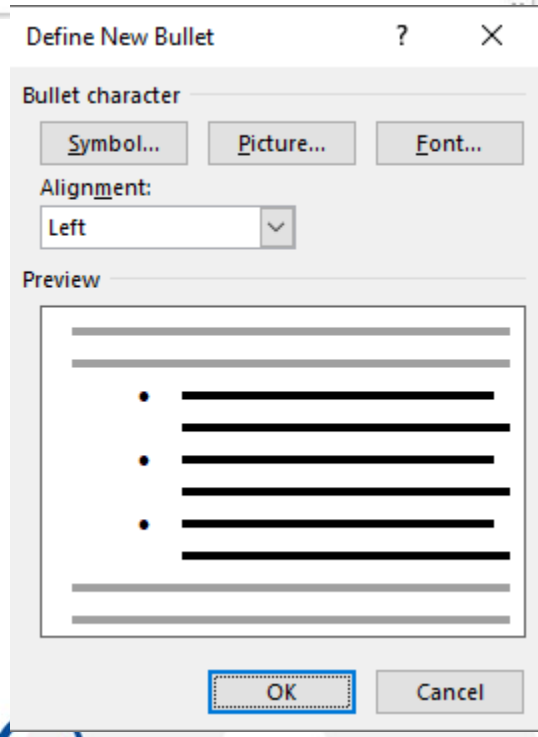

# 5. Định dạng đoạn (Paragraph)

## 1. Tạo danh sách liệt kê đầu đoạn(Bullets, Numbering)

### B. Kiểu ký số (Numbering)

✓ Hướng dẫn: **Home →Paragraph →Numbering**

- Tùy chỉnh Numbering

✓ **Define New Number Format**: Tạo ký số mới tùy chỉnh

- Hướng dẫn: **Home →Paragraph→Numbering→ Define New Number Format,** thiết lập các thông số theo nhu cầu

- Number style: chọn một kiểu ký số có sẵn.
- Number format: cho phép định dạng ký số theo nhu cầu
  - ví dụ: Bước 1; Điều 1; Bài tập 1, …
- Alignment: tùy chọn left, centered, right, chỉ có tác dụng trên Number

✓ **Set Numbering Value: cho phép thay đổi số bắt đầu**

- Start new list: gán số bắt đầu cho danh sách liệt kê mới.
- Continue from previous list: gán số bắt đầu nối tiếp với danh sách liệt kê trước đó đã tạo.

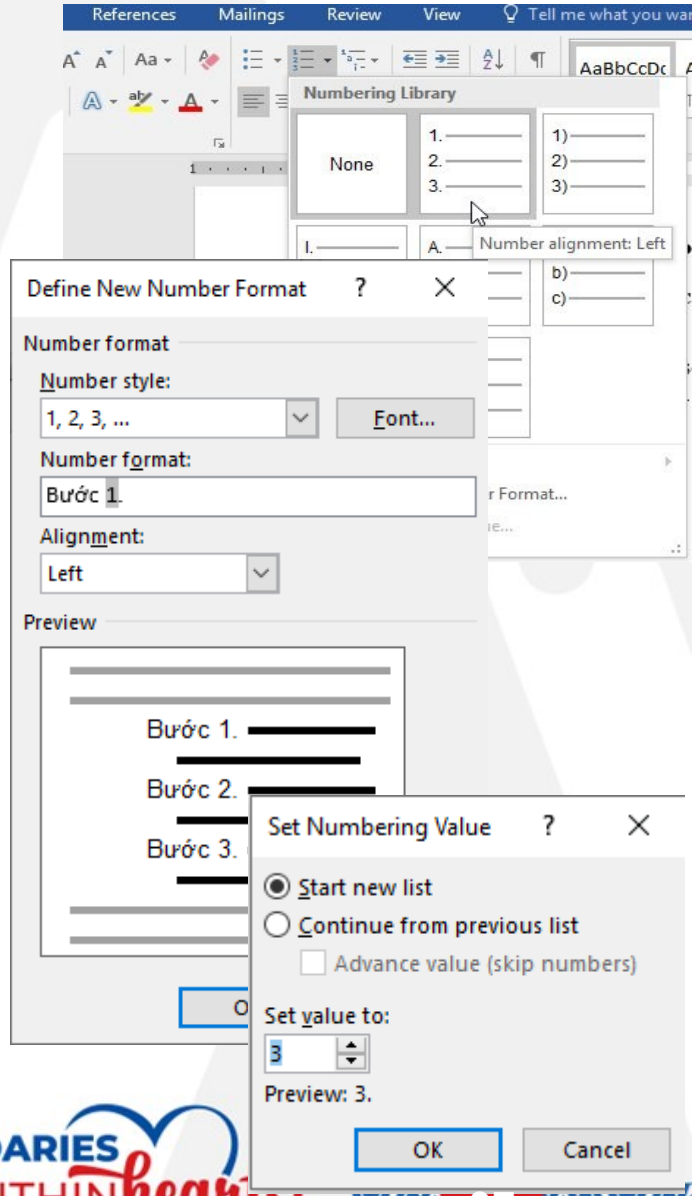

# 5. Định dạng đoạn (Paragraph)

## 2. Tạo danh sách liệt kê đa mức (Multilevel List)

- Tạo danh sách đa mức
  - ✓ Hướng dẫn: **Home →Paragraph →MultiLevel List →**chọn 1 mẫu **MultiLevel List**
- Tăng hoặc giảm mức
  - ✓ Hướng dẫn: Home →Paragraph →MultiLevel List→Change List Level

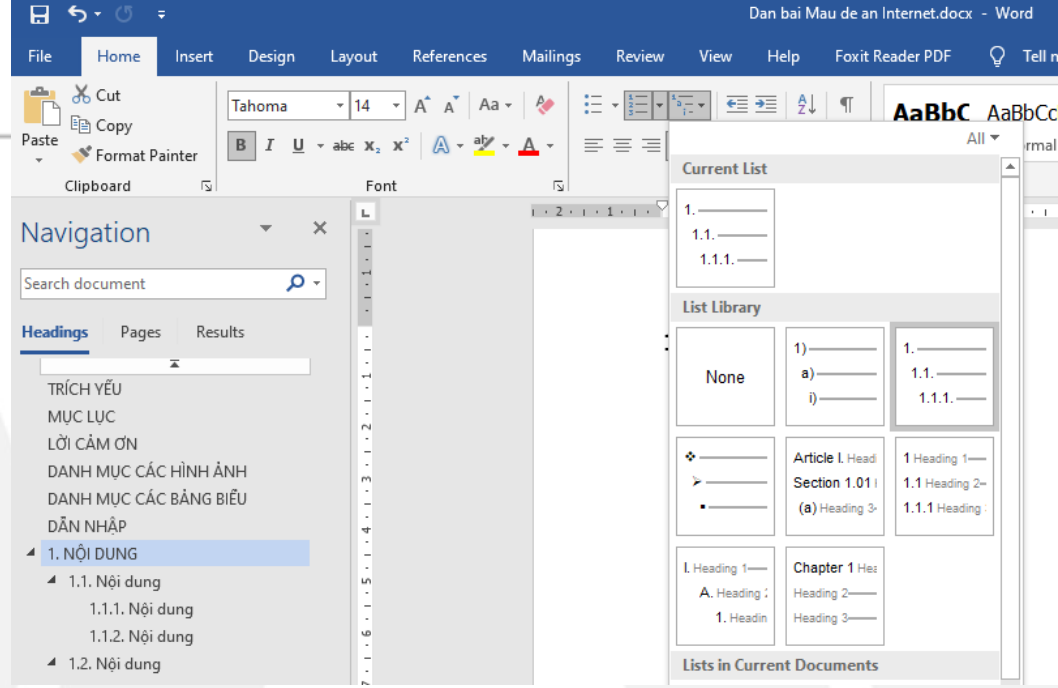


**Hiệu chỉnh Multilevel List**

- ✓ Hướng dẫn: **Home →Paragraph →MultiLevel List→Define New MultiLevel**

**Tạo một danh sách theo style mới**

- ✓ Hướng dẫn: **Home →Paragraph→Bullets→ →MultiLevel List→Define new list style**

# 5. Định dạng đoạn (Paragraph)

- **Hiệu chỉnh Multilevel List**
  - ✓ **Click level to modify**: chọn mức muốn thay đổi theo cấp 1 đến 9
  - ✓ **Enter formatting for number**: tùy chỉnh hiển thị và định dạng cho ký số
  - ✓ **Number style for this level**: chọn kiểu hiển thị ký số có sẵn
  - ✓ **Start at**: cho phép thay đổi số bắt đầu của mức đang chọn
  - ✓ …

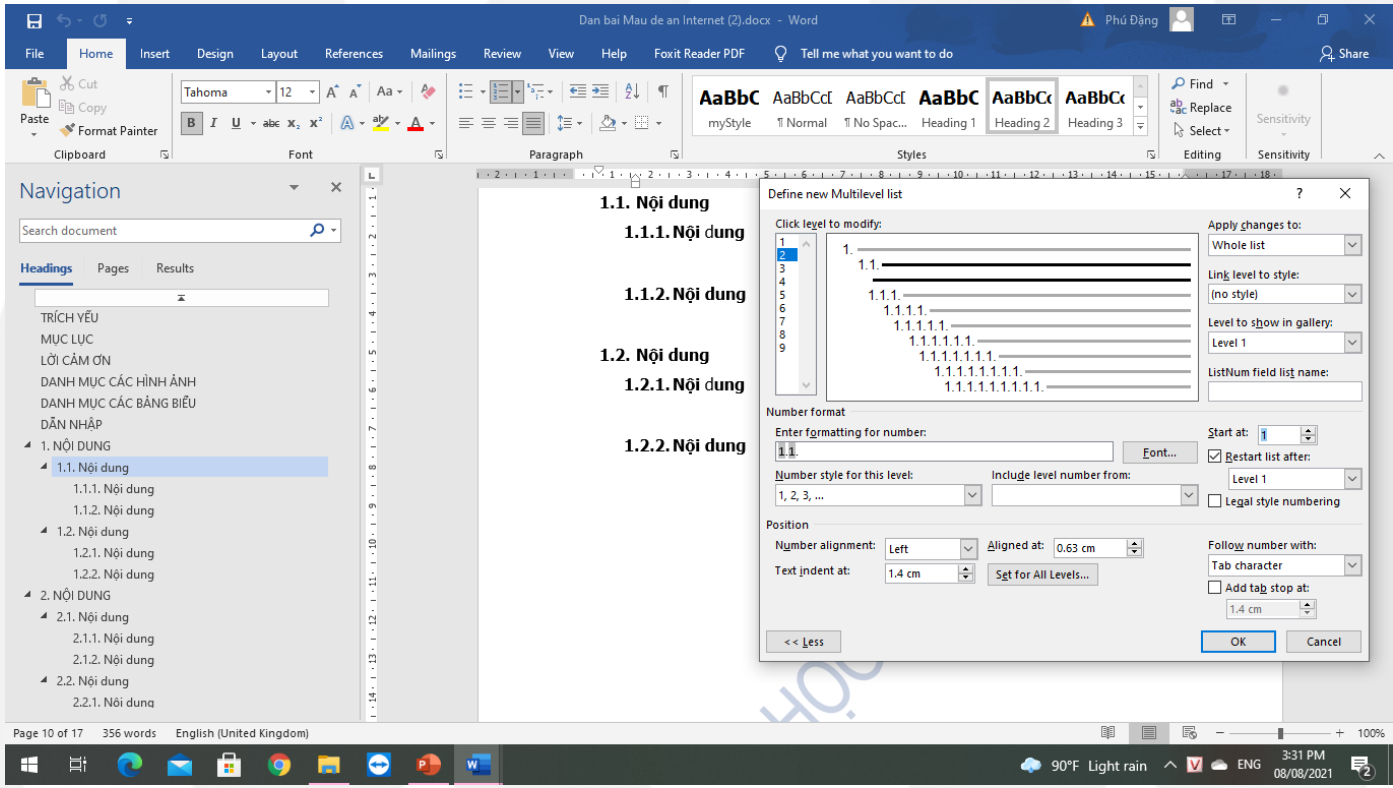

# 5. Định dạng đoạn (Paragraph)

- Outline level: giúp quản lý cấu trúc của tài liệu theo các cấp độ/phân cấp khác nhau.
- Để xem cấu trúc: **View**→nhóm **Views** →**Outline**

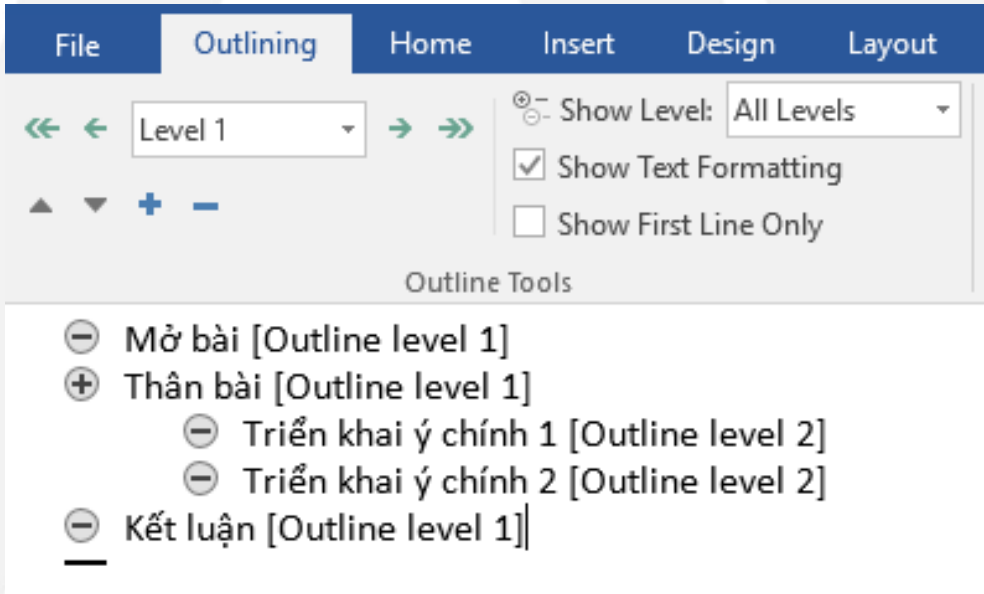

# Tóm tắt nội dung bài học

HOA SEN UNIVERSITY
WORLD CLASS EDUCATION

# BÀI TẬP THỰC HÀNH

CÁC CHỨNG NHẬN, KIỂM ĐỊNH CHẤT LƯỢNG QUỐC TẾ TẠI ĐẠI HỌC HOA SEN
MOET ACCREDITED KIỂM ĐỊNH CHẤT LƯỢNG GIÁO DỤC QUỐC GIA
QS STARS RATING SYSTEM
AUN-QA
ACBSP ACCREDITED
FIBAA
NEAS QUALITY ENDORSED CENTRE
BEYOND BOUNDARIES WITHIN hearts

# Bài tập thực hành 1

- **Yêu cầu**
  1. Định dạng ký tự (**Font, Ctrl+D**)
  2. Chèn ký hiệu (**Insert→Symbol**)
  3. Chèn công thức toán học (**Insert→Equation**)

Kết quả giống **ví dụ minh họa**.

Dữ liệu thực hành: Week 4\Practice\Font.docx

**Xem ví dụ minh họa**

**TRÌNH BÀY FONT CHỮ**

***Winword*** *là một chương trình xử lý văn bản mạnh, ngoài các chức năng giúp người sử dụng gõ nhanh và đúng một văn bản, nó còn cho phép chúng ta dễ dàng chèn thêm các ký tự đặc biệt vào văn bản như "✉ 🖫 ☎ 🕮 🖮 🖭"làm cho văn bản phong phú hơn*

Chúng ta có thể nhập văn bản ở dưới dạng **chữ thường** hoặc **CHỮ IN** để rồi sau đó có thể đổi sang một kiểu chữ thích hợp. Các lệnh thường dùng trong văn bản có thể trình bày nhanh nhờ biểu tượng lệnh như **Bold** để tạo **chữ đậm**, *Italic* để tạo *chữ nghiêng*, Underline tạo ra chữ gạch dưới, hay ***kết hợp cả ba***.

Ngoài ra còn các lệnh khác cầu kỳ hơn đành phải vào menu để trình bày, chỉ riêng lệnh gạch dưới **Underline** đã có nhiều kiểu như : Words Only chỉ gạch dưới cho từng từ một, Double để gạch dưới hai nét, Dotted để gạch dưới bằng dấu chấm, Thick để gạch dưới bằng nét đậm, Dash để gạch dưới bằng đường đứt nét, Wave để gạch dưới bằng đường dạng sóng. Có thể tạo ra các kiểu trình bày đặc biệt hơn cho văn bản đã chọn bằng cách dùng các lệnh **Effects** : Strikethrough tạo ra chữ gạch giữa, các lệnh Superscript và Subscript giúp chúng ta tạo được một biểu thức đơn giản dạng như $a_1x^2+b_1y^2 = 0$, từ một đoạn văn bản được gõ bằng chữ thường có thể đổi sang CHỮ IN hoặc CHỮ IN CÓ KÍCH THƯỚC NHỎ hơn nhờ vào các lệnh ALL CAPS hoặc SMALL CAPS.

*Các lệnh trong lớp **Character Spacing** có tác dụng điều chỉnh chi tiết cho đoạn văn bản về mặt khoảng cách và vị trí :*

Bằng cách thay đổi giá trị trong lệnh **Scale**, chữ trong văn bản có thể **mập ra** hoặc ốm lại

Chúng ta có thể thay đổi khoảng cách giữa các ký tự nhờ lệnh **Spacing**.

| | |
|---|---|
| Normal | Khoa Công Nghệ Thông Tin |
| Expanded | K h o a  C o ^ n g  N g h e ^  T h o ^ n g  T i n |
| Condensed | Khoa Công Nghệ Thông Tin |

Và một đoạn văn bản *có thể được* đưa lên cao hoặc *chuyển xuống thấp* nhờ dùng lệnh

Ngoài ra việc gõ công thức ngày càng đơn giản hơn khi người soạn thảo văn bản vào Insert, trong nhóm lệnh Symbols, chọn nút lệnh Equation và hãy thử gõ công thức sau:

$$\sigma_x = \sqrt{\frac{1}{N}\left(\sum_{i=1}^{N}(x_i-\bar{x})^2\right)}$$ hoặc $$S_1 = \sqrt{\sum_{1}^{n}\frac{(x_i-m_1)^2}{(n_1-1)}}$$

# Bài tập thực hành 2

- **Yêu cầu:**
  - Hướng dẫn thực hành xử lý dấu câu trong văn bản tiếng Việt. Ví dụ: từ được kết thúc bởi nhiều khoảng trắng (**2 space trở lên),** dấu chấm không sát vào ký tự **.**, …
- **Để thực hiện**

Bước 1: **Home→Replace**

**Mục Find what:** nhập 2 khoảng trắng **(ấn phím space 2 lần)**

**Mục Replace with:** nhập 1 khoảng trắng **(ấn phím space 1 lần)**

Bước 2: Ấn **Replace All** để thay thế tất cả, ấn phím này nhiều lần cho đến khi kết quả trả về là **zero**.

**4.6. Cách trước – Cách sau (Blank Space)**

- Dấu gạch (hyphen): không cách trước và không cách sau
  - *Đúng: Sài-gon* *Không nên: Sai - gon*
  - *Đúng: up-to-date* *Không nên: up - to - date*
  - *Đúng: $300-00* *Không nên: $300 - 00*
  - *Đúng: 1998-1999* *Không nên: 1998 - 1999*
  - *Đúng: văn hóa - xã hội* *Không: văn hóa-xã hội (vì không phải là từ kép)*
- Không cách trước và 1 cách sau áp dụng cho các dấu: . , ; ! ? : %
  - Sai: *…lớp ngoại ngữ . Ngoài ra , trường…*
  - Đúng: *…lớp ngoại ngữ. Ngoài ra, trường…*
- Không cách trước, không cách sau đối với dấu nháy ‘ dấu gạch / đơn vị tiền tệ:
  - *L'école Boy's hat T.P. 333/12*

- Không cách sau dấu ngoặc ( hay “ và không cách trước dấu ngoặc ) hay “
  - *Sai: TP. HCM ( Sai gon ) " để báo cáo "*
  - *Đúng: TP HCM (Sai gon) "để báo cáo"*
- Đơn vị đo lường
  - *Sai: 3cm 300$ (dollar)*
  - *Đúng: 3 cm $300-00 nhưng 300 dollar (không dùng đô)*
- Đơn vị tiền tệ
  - Tiền Việt 1.000đ hay 1.000đồng
  - Tiền Mỹ $300-00 hay 300-00 dollar không viết: 300$ hay 300-00$
  - *Số âm (nợ) “tiền bạc” để trong ngoặc như (5.000)*
- *không nên: -5.000*

**Lưu ý:**

1. Để thực hiện các dấu câu khác, lặp lại bước 1, bước 2 cho đến khi xử lý hết tất cả các dấu.
2. Cần kiểm tra chính tả và xử lý dấu câu trước khi in văn bản, báo cáo

# Bài tập thực hành 3

- **Yêu cầu:** tạo văn bản dựa trên mẫu tiếng Anh như Card, Envelope
  - **Hướng dẫn: File→New→Template→** tại ô **Search** gõ đúng tên tiếng Anh của Template
    - ✓Tạo template 1: Card
    - ✓Tạo template 2: Envelope

Hình 1: Card

Hình 2: Envelope

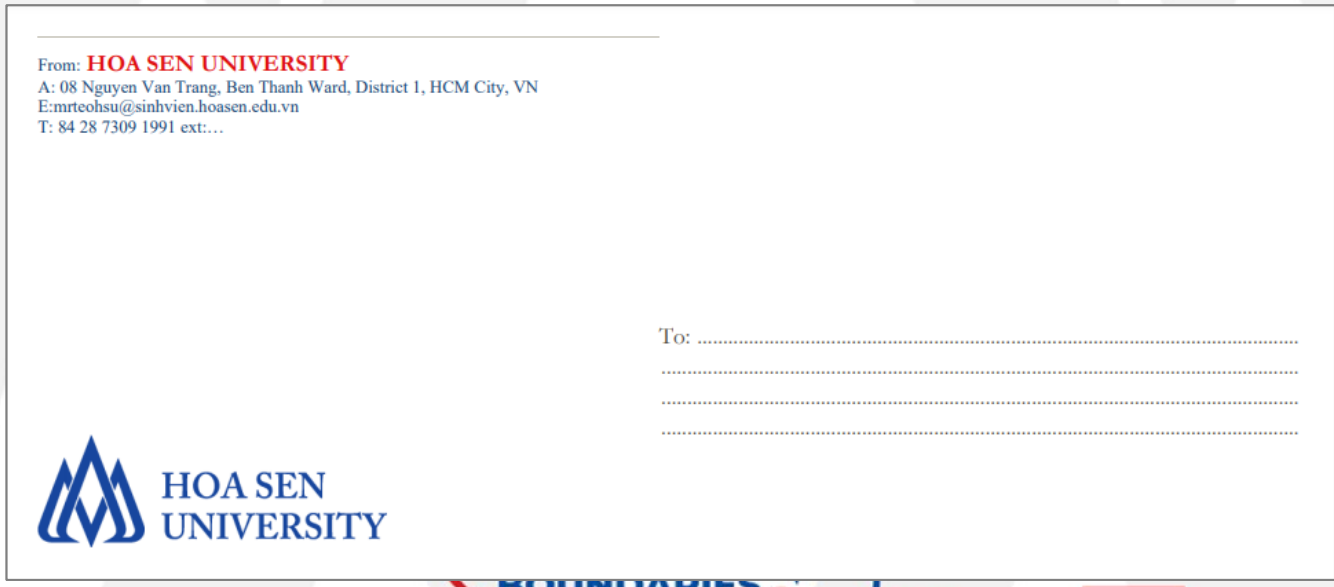

# Bài tập thực hành 3

- **Yêu cầu:** tạo văn bản dựa trên mẫu tiếng Anh như Invoices, **Applicant's Interview Note Form, Menu**
- **Hướng dẫn: File→New→Template→** tại ô **Search** gõ đúng tên tiếng Anh của Template
  1. Tạo Template 3: **Invoices**
  2. Tạo Template 4: **Applicant's Interview Note Form**
  3. Tạo Template 5: **Menu**

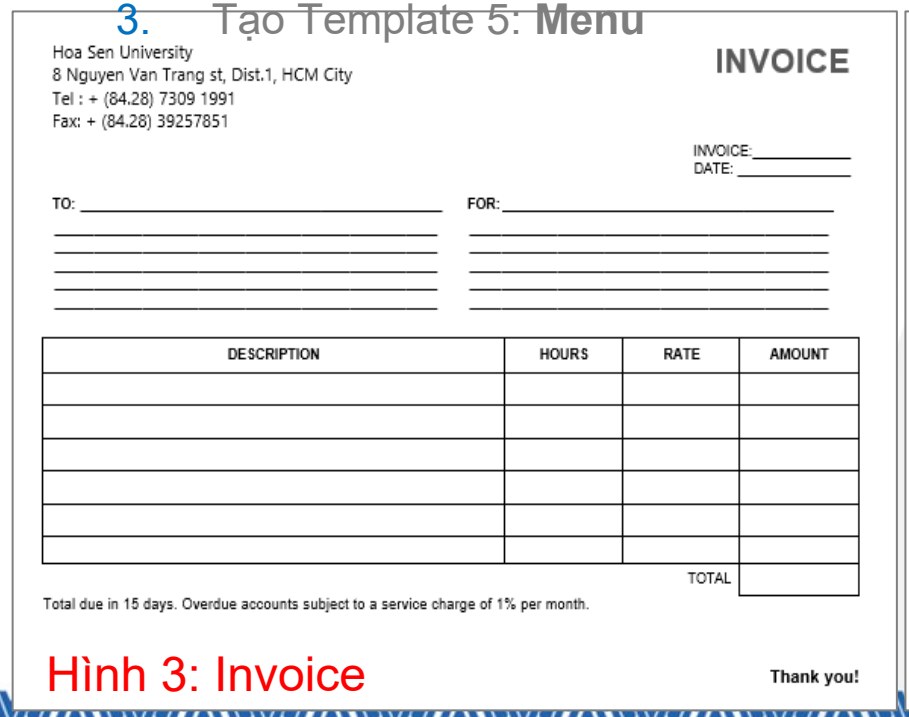

Hoa Sen University
8 Nguyen Van Trang st, Dist.1, HCM City
Tel : + (84.28) 7309 1991
Fax: + (84.28) 39257851

**INVOICE**

INVOICE:
DATE:

TO:

FOR:

| DESCRIPTION | HOURS | RATE | AMOUNT |
|---|---|---|---|
| | | | |
| | | | |
| | | | |
| | | | |
| | | | |
| | | TOTAL | |

Total due in 15 days. Overdue accounts subject to a service charge of 1% per month.

Thank you!

Hình 3: Invoice

HOA SEN UNIVERSITY
A: 08 Nguyen Van Trang, Ben Thanh Ward, District 1, HCM City, VN
E:emailhsu@sinhvien.hoasen.edu.vn
T: 84 nhập số điện thoại sinh viên

**Applicant's Interview Notes Form**

**Interview Details**

Company Name: Date: Time:
Interviewer Name:
Interviewer Title: Interviewer Phone Number:
Position Applied For:
Required Skills:

**Questions to Ask Interviewer**

Question #1:
Notes:
Question #2:
Notes:
Question #3:
Notes:

**Additional Notes**

Hình 4: Application…

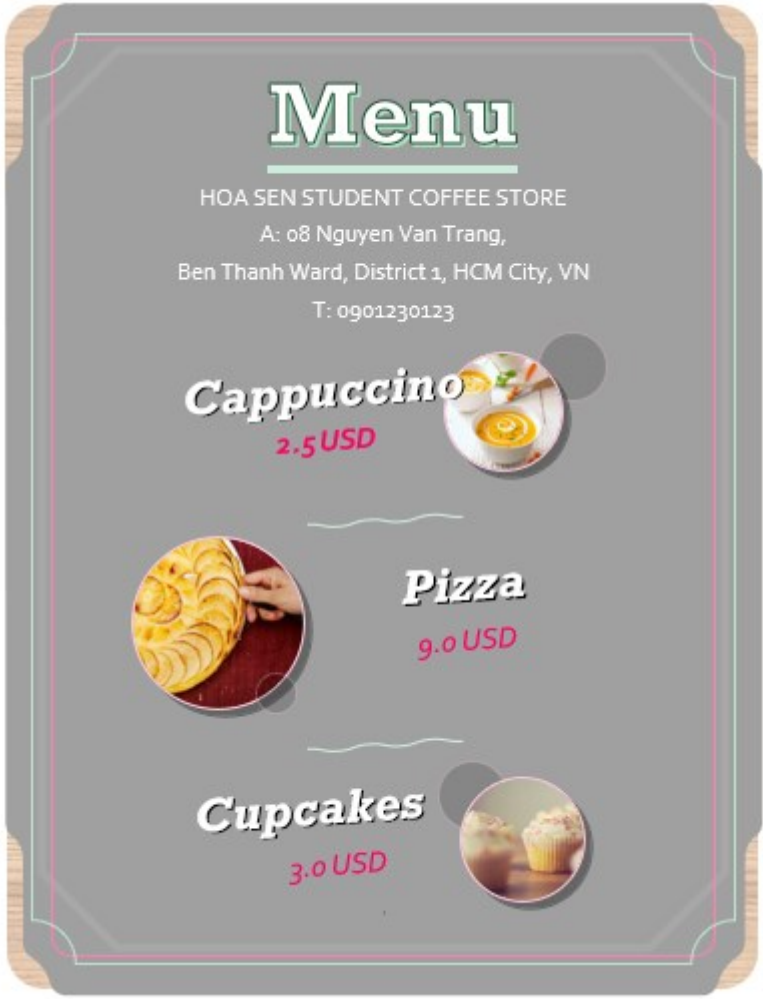

Menu

HOA SEN STUDENT COFFEE STORE
A: 08 Nguyen Van Trang,
Ben Thanh Ward, District 1, HCM City, VN
T: 0901230123

Cappuccino
2.5 USD

Pizza
9.0 USD

Cupcakes
3.0 USD

Hình 5: Menu

# Bài tập thực hành 4

**Yêu cầu:**

A. Hướng dẫn tạo mục lục với **Multilevel List** và **Style Heading**

**Bước 1:** Gán **Heading 1, 2, 3,…9** cho các tiêu đề cấp 1, 2, 3,…9 tương ứng

**Bước 2:** Hiệu chỉnh **Style Heading 1, 2, 3,…9** cho phù hợp với yêu cầu

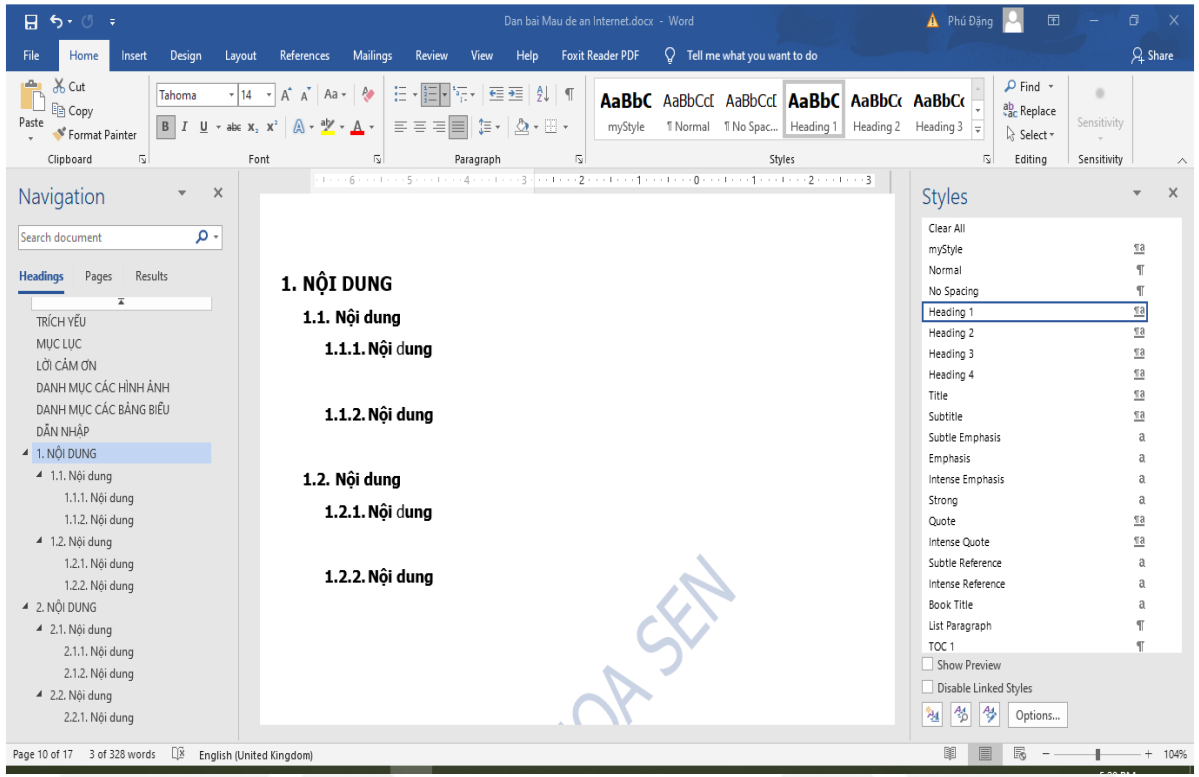


**Ví dụ:**

Gán và hiệu chỉnh Heading 1 cho tiêu đề cấp 1, hiệu chỉnh heading 1 với font: Tahoma hoặc Tim new roman, kích cỡ 11, kiểu in đậm (bold), canh lề trái, khoảng cách các dòng 1.2, không khoảng cách trước và sau cho đoạn.

# Bài tập thực hành 4

**Bước 3:** Tạo Multilevel List 1, 2, 3,…9 cho các Heading 1, 2, 3,…9 tương ứng

**Bước 4:** Hiệu chỉnh Multilevel List 1, 2, 3,…9 cho phù hợp với yêu cầu

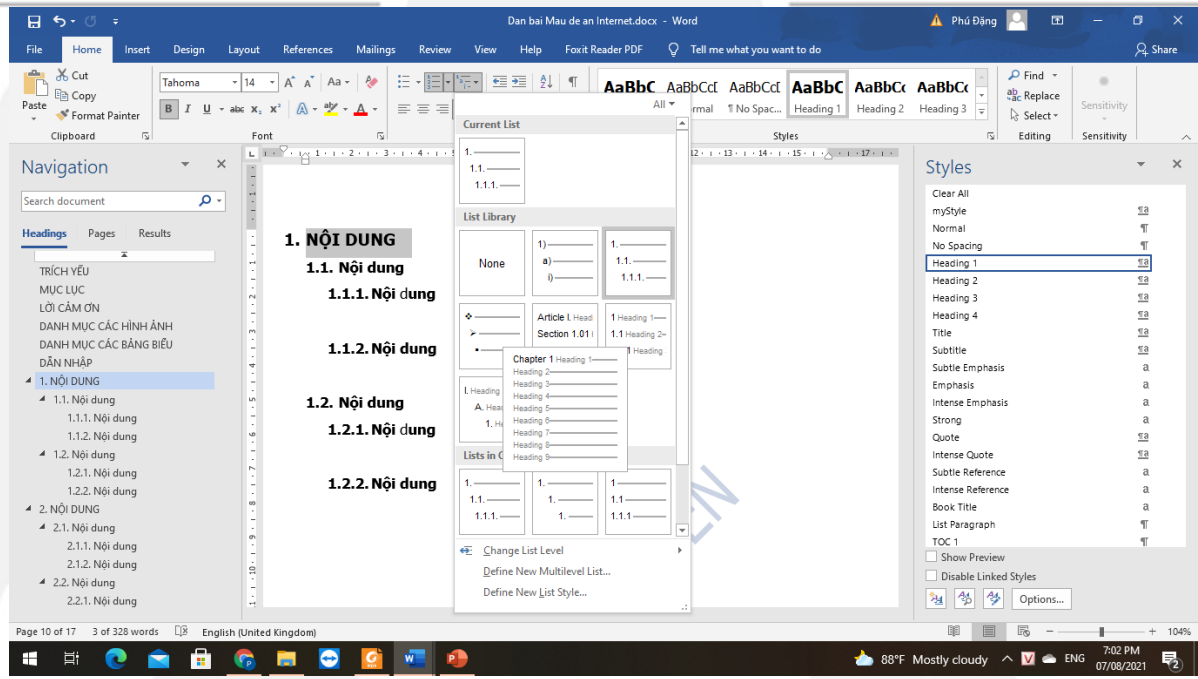


**Ví dụ:**

- ✓ Gán và hiệu chỉnh **Multilevel List** là **Chapter 1 Heading 1** cho tiêu đề cấp 1.
- ✓ Gán và hiệu chỉnh Multilevel List là Heading 2 cho tiêu đề cấp 2, hiển thị Change List Level ở mức 2 (Level 2), tiếp tục tương tự cho các tiêu đề còn lại.

Lưu ý: Kết quả định dạng và trình bày giống **".\Week 4\Practice\Dan bai Mau de an Internet.docx"**

# Bài tập về nhà 1

- Bài tập ứng dụng định dạng ký tự **(Font)**

## TẬN DỤNG THỜI GIAN MỘT CÁCH HỢP LÝ

Các sinh viên giỏi thường quy định giờ giấc làm việc của mình rất chặt chẽ. Nói chung họ rất kiên định trong kế hoạch học tập

## SẮP XẾP GỌN GÀNG NƠI HỌC TẬP

Mọi thứ đều phải sắp đặt ngăn nắp sao cho có thể với tay là lấy được khi cần, điều này rất quan trọng vì sẽ tiết kiệm được thời gian không làm gián đoạn việc học.

## RÈN LUYỆN CÁCH ĐỌC SÁCH

Cách đọc nhanh rất bổ ích, không chỉ đọc nhiều từ mà còn biết cách nhìn vào mục lục, sơ đồ trước tiên, như thế sẽ có một ý niệm chung về nội dung chủ yếu của cuốn sách

# Bài tập về nhà 2

- Bài tập ứng dụng định dạng **Multilevel List**

1 Khoa học

1.1 Khoa học tự nhiên

1.1.a Toán ứng dụng

1.1.b Công nghệ thông tin

1.1.c Môi trường

1.2 Khoa học xã hội & nhân văn

2.1.a Kinh tế

2.1.b Quản trị kinh doanh

2.1.c Tài chính

2.1.d Ngôn ngữ Anh

2 Văn chương

3